

5.

**Alapinformációk a települési önkormányzatok
szociális tevékenységéről
2002–2003**

Központi Statisztikai Hivatal

Budapest, 2004

© KÖZPONTI STATISZTIKAI HIVATAL, 2004

ISSN 1588–2489
ISSN 1589–374X, 2002–2003

Készült

a KSH Népesedés-, egészségügyi és szociális statisztikai főosztály
Szociális statisztikai osztályán, valamint a
Társadalomstatisztikai főosztályon

Főosztályvezetők

Gárdos Éva
Harcza István

Osztályvezető

Markos András

Összeállították

Faragó Miklós
Kozák Kökény
Varga Anna

Számítógépes munkák

Andóné Bezpaletz Éva
Bada Ilona Csilla
Varga Éva

A térképeket készítette

Egészségügyi, Szociális és Családügyi Minisztérium Stratégiai Tervezési Önálló Osztály
Ulicska László

Másodlagos publikálás csak a forrás megjelölésével történhet!
A kiadvány kialakítása egyedi, annak tördelési, grafikai, elrendezési és megjelenési
megoldásai a KSH tulajdonát képezik. Ezek átvétele, alkalmazása esetén
a KSH engedélyét kell kérni.

Információs szolgálat
Telefon: (36–1) 345–6789; Fax: (36–1) 345–6788
Internet: <http://www.ksh.hu>

TARTALOMJEGYZÉK

Összefoglaló	5
--------------------	---

Térképek

1. Étkeztetés szociális konyhán vagy egyéb kifőzőhelyen, 2003	11
2. Étkeztetés népkonyhán, 2003	11
3. Házi segítségnyújtás, 2003	12
4. Falugondnoki ellátás, 2003	12
5. Családsegítés, 2003	13
6. Idősek nappali intézménye (pl. idősek klubja), 2003	13
7. Időskorúak gondozóháza (pl. szállást biztosító idősek klubja), 2003	14
8. Fogyatékosok nappali intézménye, 2003	14
9. Pszichiátriai betegek nappali intézménye, 2003	15
10. Szenvedélybetegek nappali intézménye, 2003	15
11. Hajléktalanok nappali intézménye (pl. nappali melegedő), 2003	16
12. Fogyatékosok gondozóháza, 2003	16
13. Pszichiátriai betegek átmeneti intézménye, 2003	17
14. Szenvedélybetegek átmeneti intézménye, 2003	17
15. Hajléktalanok éjjeli menedékhelye, 2003	18
16. Hajléktalanok átmeneti szállása, 2003	18
17. Időskorúak otthona, 2003	19
18. Fogyatékosok otthona (gyermekkorú, felnőttkorú), 2003	19
19. Pszichiátriai betegek otthona, 2003	20
20. Szenvedélybetegek otthona, 2003	20
21. Hajléktalanok otthona, 2003	21
22. Fogyatékosok rehabilitációs intézménye, 2003	21
23. Pszichiátriai betegek rehabilitációs intézménye, 2003	22
24. Szenvedélybetegek rehabilitációs intézménye, 2003	22
25. Hajléktalanok rehabilitációs intézménye, 2003	23
26. Pszichiátriai betegek lakóotthona, 2003	23
27. Fogyatékos személyek lakóotthona, 2003	24
28. Gyermekjóléti szolgáltatás, 2003	24
29. Bölcsőde, 2003	25
30. Családi napközi, 2003	25
31. Házi gyermekfelügyelet, 2003	26
32. Helyettes szülői hálózat, 2003	26
33. Gyermekek átmeneti otthona, 2003	27
34. Családok átmeneti otthona, 2003	27
35. Nevelőszülői hálózat, 2003	28
36. Gyermekotthonok, 2003	28
37. Szociális foglalkoztató, 2003	29

Táblázatok

1. A települések száma, 2003. január 1.	31
2. A települések számának megoszlása népességnagyság-csoport szerint, 2003. január 1.	32
3. A népesség száma 2003. január 1.	33
4. A népesség számának megoszlása, 2003. január 1.	34
5. Az önhibájukon kívül hátrányos helyzetben lévő (működési forráshiányos) helyi önkormányzatok száma népességnagyság szerint, 2002	35

6. Az önhibájukon kívül hátrányos helyzetben lévő (működési forráshiányos) helyi önkormányzatok aránya, 2002	36
7. Az önhibájukon kívül hátrányos helyzetben lévő (működési forráshiányos) helyi önkormányzatok támogatása népességnagyság szerint, 2002	37
8. Az önhibájukon kívül hátrányos helyzetben lévő (működési forráshiányos) helyi önkormányzatok egy településre jutó támogatása népességnagyság szerint, 2002	38
9. Az önhibájukon kívül hátrányos helyzetben lévő (működési forráshiányos) helyi önkormányzatok száma	39
10. Az önhibájukon kívül hátrányos helyzetben lévő (működési forráshiányos) helyi önkormányzatok aránya a területi egységen, illetve a népességnagyság-kategórián belül	40
11. A társadalmi-gazdasági és infrastrukturális szempontból elmaradott, illetve az országos átlagot jelentősen meghaladó munkanélküliséggel sújtott települések, 2003	41
12. A társadalmi-gazdasági és infrastrukturális szempontból elmaradott, illetve az országos átlagot jelentősen meghaladó munkanélküliséggel sújtott települések száma népességnagyság szerint, 2003	42
13. Az országos átlagot jelentősen meghaladó munkanélküliséggel sújtott települések száma népességnagyság szerint, 2003	43
14. A szolgáltatást nyújtó települések száma és aránya az összes területi település százalékában, 2003	44
15. Étkeztetést biztosító települések száma, 2003	45
16. Étkeztetést megszervező településeken élő népesség száma, 2003	46
17. Étkeztetés igénybevételét szabályozó települések száma, 2003	47
18. Az étkeztetés megszervezésének formája, 2003	48
19. Házi segítségnyújtást biztosító települések száma, 2003	49
20. Házi segítségnyújtást megszervező településeken élő népesség száma, 2003	50
21. Házi segítségnyújtás igénybevételét szabályozó települések száma, 2003	51
22. A házi segítségnyújtás biztosításának formája, 2003	52
23. Családsegítést megszervező települések száma, 2003	53
24. Családsegítést megszervező településeken élő népesség száma, 2003	54
25. Családsegítés igénybevételét szabályozó települések száma, 2003	55
26. A családsegítés megszervezésének formája, 2003	56
27. Gyermekejöléti szolgáltatást megszervező települések száma, 2003	57
28. Gyermekejöléti szolgáltatást megszervező településeken élő népesség száma, 2003	58
29. Gyermekejöléti szolgáltatás igénybevételét szabályozó települések száma, 2003	59
30. A gyermekejöléti szolgáltatás megszervezésének formája, 2003	60
31. Falugondnokot foglalkoztató települések száma	61
32. Falugondnokot foglalkoztató településeken élő népesség száma	62
33. Falugondnokság igénybevételét szabályozó települések száma	63
34. A falugondnoki szolgáltatás formája	64
35. Rendszeres szociális segélyt biztosító települések száma, 2002	65
36. Rendszeres szociális segélyt igénybe vevők száma, 2002	66
37. Időskorúak járadékát biztosító települések száma, 2002	67
38. Időskorúak járadékát igénybe vevők száma, 2002	68
39. Kiegészítő családi pótlékot biztosító települések száma, 2002	69
40. Kiegészítő családi pótlékot igénybe vevők száma, 2002	70
41. Lakásfenntartási támogatást biztosító települések száma, 2002	71
42. Lakásfenntartási támogatást igénybe vevők száma, 2002	72
43. Lakásfenntartási támogatás egy főre jutó összege, 2002	73
44. Lakásfenntartási támogatás egy esetre jutó összege, 2002	74
45. Átmeneti segélyt biztosító települések száma, 2002	75
46. Átmeneti segélyt igénybe vevők száma, 2002	76
47. Átmeneti segély egy főre jutó összege, 2002	77
48. Átmeneti segély egy esetre jutó összege, 2002	78
49. Rendkívüli gyermekvédelmi támogatást biztosító települések száma, 2002	79
50. Rendkívüli gyermekvédelmi támogatást igénybe vevők száma, 2002	80
51. Rendkívüli gyermekvédelmi támogatás egy főre jutó átlagos összege, 2002	81
52. Rendkívüli gyermekvédelmi támogatás egy esetre jutó összege, 2002	82
Módszertani megjegyzések	83

Jelmagyarázat

(–) A megfigyelt statisztikai jelenség nem fordult elő.

Összefoglaló

A kiadvány a települési önkormányzatoknak a személyes szolgáltatások terén nyújtott szociális ellátó tevékenységéről és pénzügyi támogatásairól ad átfogó képet.

Célunk a szociális igazgatásról és szociális ellátásokról szóló 1993. évi III. törvényben, valamint a gyermekek védelméről és a gyámügyi igazgatásról szóló 1997. évi XXXI. törvényben szabályozott néhány szolgáltatás és a főbb segélyek vizsgálata, azok elterjedtsége, valamint a különféle ellátások fenntartási formái és a települések nagysága, földrajzi elhelyezkedése közötti összefüggések bemutatása. A személyes gondoskodási formák közül az alapellátások megszervezése az összes települési önkormányzat számára kötelező.

Jelentős különbségek tapasztalhatóak a települések között mind társadalmi, mind gazdasági, mind infrastrukturális szempontból. A település mérete, vagyis lakosainak száma, kormegoszlása, a foglalkoztatottsági helyzet mutatói a szociális helyzetből adódó igényeket is differenciálják. 2003 januárjában 3145 település volt az országban, melyek több mint felében 1000-nél kevesebben éltek, e településeken a teljes népesség alig 8%-a lakott. Ezzel szemben 10 000-nél több lakosa a települések 4,5%-ának volt, amely a lakosság 60%-ának otthonául szolgált. Ezek az arányok az egyes megyékben azonban erőteljesebben differenciálódtak. Az aprófalvas Vas, Zala, Baranya megyékben az 1000 fő alatti települések aránya 80% körüli és ezekben él a lakosságuk egynegyede. Ezzel ellentétben Pest, Jász-Nagykun-Szolnok és Bács-Kiskun megyékben a kistelepülések aránya nem éri el a 20%-ot, és a lakosságnak mindössze 2%-át érinti.

A szociális ellátások megteremtésének pénzügyi lehetőségeit a települések egyéb mutatói is befolyásolják, így a társadalmi-gazdasági-infrastrukturális fejlettség is fontos tényező. A települések 70%-ában a munkanélküliség és az egyéb elmaradottság együttesen fordult elő. A települések lélekszámának növekedésével ez az arány csökkent, de a két évvel azelőttivel ellentétben 2002-ben a 20 000 lakosnál nagyobb helységek között is találtunk jelentős munkanélküliséggel sújtott településeket Borsod-Abaúj-Zemplén, Békés és Nógrád megyékben. A szegény falvak aránya Borsod-Abaúj-Zemplén, Szabolcs-Szatmár-Bereg és Hajdú-Bihar megyében volt a legmagasabb.

Külön támogatást kaphatnak azok a települések, amelyek önhibájukon kívül kerülnek hátrányos helyzetbe. 2002-ben összesen 1277 önhibájukon kívül hátrányos helyzetben lévő (működési forráshiányos) települést nyilváníttak külön támogatásra jogosultnak, szemben a 2000-ben nyilvántartott 1485-tel. E települések 60 százaléka 1000-nél kevesebb lakosú falu volt, és 3–4%-uk a 10 000-nél nagyobb népességnagyság-kategóriába tartozott. A legnehezebb helyzetű területek között volt az elmaradottsággal is sújtott Borsod-Abaúj-Zemplén, Szabolcs-Szatmár-Bereg és Hajdú-Bihar megye, és csatlakozott hozzájuk még Csongrád megye is. E négy megyében 67–85% között volt az anyagi gondokkal küszködő települések aránya. Itt is szembetűnő a kis települések felülreprezentáltsága.

Megkezdődött az ellátások megszervezésének sokszínűsödése. Az önkormányzatoknak lehetőségük van arra, hogy kötelezettségeik teljesítésére együttműködjenek vagy megfelelő szolgáltatóval szerződést kössenek. Önkormányzati társulások, magán- és társas vállalkozások, nonprofit szervezetek jelentek meg a szociális ellátást nyújtók körében.

A teljesség kedvéért jelezzük, hogy 2003 közepén összesen 6824 olyan szervezetről, intézményről, illetve intézményi telephelyről volt tudomása a statisztikának, amely valamilyen szociális vagy gyermekjóléti, gyermekvédelmi ellátást nyújtott. (Az ellátások típusait l. a Mellékletben)

Szociális, gyermekjóléti vagy gyermekvédelmi ellátást nyújtó szervezetek, 2003

A fenntartó típusa	Szolgáltatások (intézmények, szervezetek)	
	székhelyeinek száma	telephellyel együtt
Települési önkormányzat	3 168	4 883
Megyei (fővárosi) önkormányzat	349	886
Önkormányzati intézményfenntartó társulás	82	203
Egyház, egyházi intézmény	142	200
Közhasznú társaság	71	112
Alapítvány	157	258
Egyesület	54	142
Egyéni vállalkozás	59	60
Társas vállalkozás	26	26
Központi költségvetési intézmény	16	35
Kisebbségi önkormányzat	4	14
Közalapítvány	5	5
Összesen	4 133	6 824

Alapellátások

Az ellátások megszervezésének formáját, módozatait jelentősen befolyásolja a település társadalmi-gazdasági-infrastrukturális fejlettsége.

A szociális, illetve a gyermekvédelmi törvény rendelkezései szerint a következő alapellátási formák kialakítása kötelező minden önkormányzat számára:

- étkeztetés,
- házi segítségnyújtás,
- családsegítés
- falugondnoki/tanyagondnoki szolgálat a 600 főnél kevesebb lakosú településeken, illetve külterületi lakott helyeken
- gyermekjóléti szolgáltatás.

Az **étkeztetés** a legelterjedtebb és jelentősen javuló arányokat mutató személyes gondoskodást nyújtó ellátási forma. Az egy évvel azelőttihez képest 112-vel több településen, az összes település háromnegyedén a népesség 93%-a számára vált elérhetővé a szociális étkeztetés. A lehetőségek a kisebb falvakban kedvezőtlenebbek, az 500 főnél kevesebb lakosú törpefalvaknak csak 53%-ában, az 1000 főnél kisebbek összességében 63%-ban van szociális étkeztetés. A területi különbségek jelentősek, az ellátott települések aránya Baranya megyében a legalacsonyabb, mindössze 33%, a legjobb a helyzet – Budapesten kívül, ahol teljes a lefedettség – Hajdú-Bihar, Jász-Nagykun-Szolnok és Csongrád megyében, ahol szinte teljes az elérhetőség.

A **házi segítségnyújtást** 2003-ban a települések 61%-ában szervezték meg, s ez a népesség 91%-át fedi le. Az 500 főnél kisebb népességszámú települések egyharmadán, az ennél nagyobbakon folyamatosan növekvő arányban találunk ilyen szolgáltatást. Veszprém, Baranya, Zala, Győr-Moson-Sopron és Somogy megye ellátottsága marad el a többi megyétől.

2003-ban 789 településen, az összes település egynegyedén **falugondnok** látta el az alapvető szociális szolgáltatásokat. Számuk Bács-Kiskun, Somogy, Baranya, Veszprém, Nógrád, Borsod-Abaúj-Zemplén megyében

kiemelkedő, ugyanakkor Komárom-Esztergom, Fejér, Heves, Békés és Pest megyében még kevés településen szervezték meg ezt a formát.

Mind az étkeztetést, mind a házi segítségnyújtást döntően a települési önkormányzatok tartják fenn. A kisebb településeken számottevő arányban jelennek meg a több önkormányzat közös fenntartásában, illetve másik önkormányzattal kötött ellátási szerződés keretében működő szolgáltatások. Nem állami szervezetek 1–2%-ban szerepelnek ellátóként.

A **családsegítő szolgálatok** száma az utóbbi egy évben kismértékű fejlődést mutat. Az összes település 60%-ában biztosított jelenleg az ellátás, és ezeken a településeken él az ország lakosságának 87%-a. A kisebb településeken kevésbé terjedt el ez az ellátás. A nonprofit intézmények és vállalkozások szerepvállalása csekély.

A **gyermekjóléti szolgálatokat** a települések 90%-a megszervezte, ami a népesség 98%-a számára teszi elérhetővé a szolgáltatást. Az 500 fősnél kisebb falvak 80%-ában el tudják látni a gyermekjóléti feladatokat, a 2000 fősnél nagyobb településeken szinte alig van hiány. Az önkormányzatok az ellátott települések közel 10%-ában nonprofit szervezettel, ritkán egyéni vagy társas vállalkozással kötnek ellátási szerződést a feladat megoldására.

Összegezve elmondható, hogy a kis települések még mindig kevésbé képesek teljesíteni ellátási kötelezettségeiket. Az elmaradás az aprófalvas megyékben a legmagasabb. Az urbanizációs lejtő a szociális alapellátások terén is kimutatható, a gyermekjóléti szolgálatok megszervezése viszont sikeresnek tekinthető.

Szociális támogatások

Munkanélküliek jövedelempótló támogatása 2000 májusáig volt igényelhető. Új megállapításra így 2001 folyamán már nem volt mód, csak a már előzőleg megítélt ellátást lehetett folyósítani a jogosultak részére. Azok a személyek, akik kikerültek a támogatottak köréből, de továbbra is munkanélküliek maradtak, az aktív korú nem foglalkoztatottak számára folyósítható **rendszeres szociális segélyt** igényelheték meg. Ebből következik az a változás, melyet a statisztikai adatok is alátámasztanak, hogy a munkanélküliek jövedelempótló támogatásából kikerültek nagy része rendszeres szociális segélyre nyújtotta be kérelmét, így két év alatt ugrásszerűen megemelkedett ez utóbbi segélyben részesülők száma. Míg 1999-ben a kérelmet benyújtók száma 22 ezer fő volt, 2002-re ez a szám 130 ezerre nőtt. 2002-ben 126 ezer fő részére folyósították a segélyt, míg 3 évvel korábban alig haladta meg ennek az értéknek a negyedét. A kis településeken jelentkező magasabb munkanélküliség problémája érzékelhető a rendszeres szociális segély iránti igény népességnagyság szerinti jelentős eltérésében.

Az **időskorúak járadékát** azok a személyek kapják, akik betöltötték a rájuk irányadó nyugdíjkorhatárt, és megélhetésük más módon nem biztosított. A legnagyobb arányban Bács-Kiskun és Szabolcs-Szatmár-Bereg megyében veszik igénybe ezt a támogatást, ezen belül is jellemzően az 5000 fő alatti lélekszámú településeken.

A **kiegészítő családi pótlékban** (2001-ig azonos tartalommal, *rendszeres gyermekvédelmi támogatás* néven nyújtották) a 0–24 év közötti fiatalok közül minden negyedik részesült (757 942-en), megközelítően annyian, mint az előző évben; a legtöbben Borsod-Abaúj-Zemplén megyében vették igénybe ezt az ellátást. Ebben szerepet játszik a családonkénti magasabb gyerekszám is, hiszen az egy főre jutó jövedelem az eltartott gyermekek számának növekedésével fordítottan arányos. A települések népességnagyság szerinti vizsgálatánál azt láthatjuk, hogy minél népesebb egy település, annál kevesebb gyermekes család szorul jövedelem-kiegészítésre segély formájában.

A **Rendkívüli gyermekvédelmi támogatást** 2000-ben még 432 ezren kaptak, azóta évenként csökkenő mértékű az ellátást igénybe vevők száma. 2002-re 37 ezerrel kevesebben jutottak ehhez a segítséghez. 2038 település biztosított ilyen támogatást, 133-mal kevesebb, mint 2000-ben. A támogatások egy főre jutó összege Budapesten (12 017 Ft), illetve Csongrád megyében kiemelkedően magas, a megyén belül is a 10 000–20 000 fős településeken (17 526 Ft). Legkevésbé Hajdú-Bihar megyében (4301 Ft) tudják támogatni ebben a formában a gyermekeket.

Lakásfenntartási támogatás pénzbeli, illetve természetbeni formában is nyújtható. 864 településen biztosítottak a rászorulóknak 2002-ben ilyen támogatást, 70-nel kevesebben, mint 2000-ben.

Átmeneti segély a rászorultságtól függő támogatások közül a legelterjedtebb forma. Több mint 3000 településen nyújtják ezt az ellátást. A települési önkormányzatok helyi rendelkezésébe utalt támogatások mértéke régióktól, illetve településnagyságtól függően igen nagy differenciát mutat. Általánosságban elmondható, hogy Budapest, a nagyvárosok, illetve a nyugati országrészben fekvő települések több alkalommal és esetenként nagyobb összeggel tudják támogatni az arra rászoruló lakosságot, míg a többszörösen hátrányos helyzetű, illetve kis lélekszámú települések, melyek a munkanélküliség problémájával is az átlagot meghaladó mértékben szembesülnek, kisebb összegű ellátást tudnak nyújtani. A társadalmi-gazdasági téren nagyobb elmaradottsággal küzdő térségek, mint pl: az Észak-Alföld, Észak-Magyarország komplex segítségnyújtásra szorulnak a problémák halmozódása miatt.

TÉRKÉPEK

1. Étkeztetés szociális konyhán vagy egyéb kifőzőhelyen, 2003

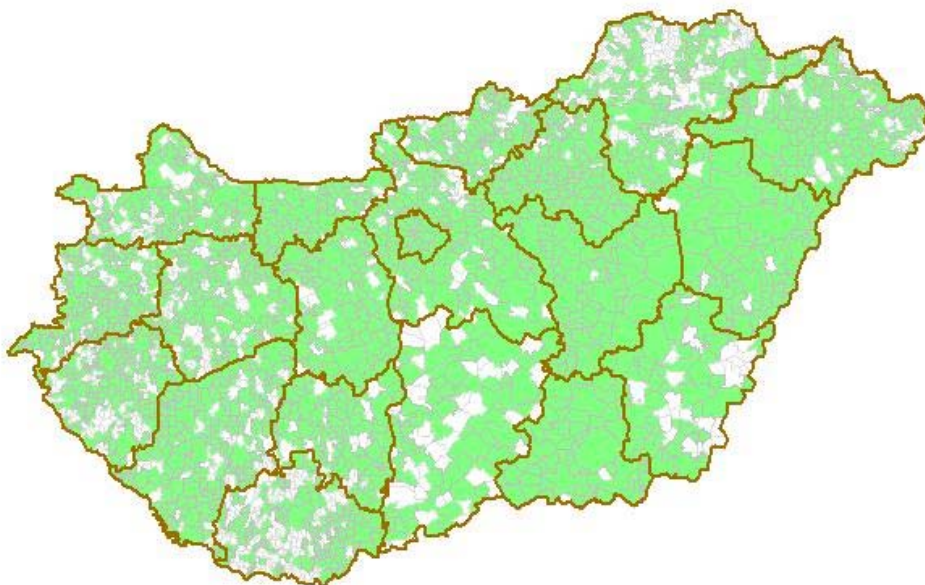

Forrás: EszCsM – Szociális Stratégiai Önálló Osztály.

2. Étkeztetés népkonyhán, 2003

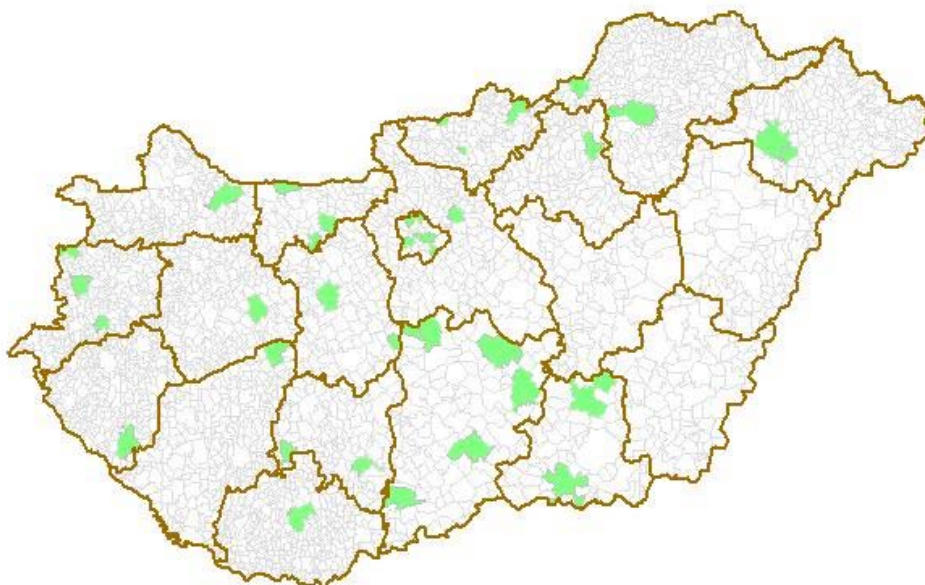

Forrás: EszCsM – Szociális Stratégiai Önálló Osztály.

3. Házi segítségnyújtás, 2003

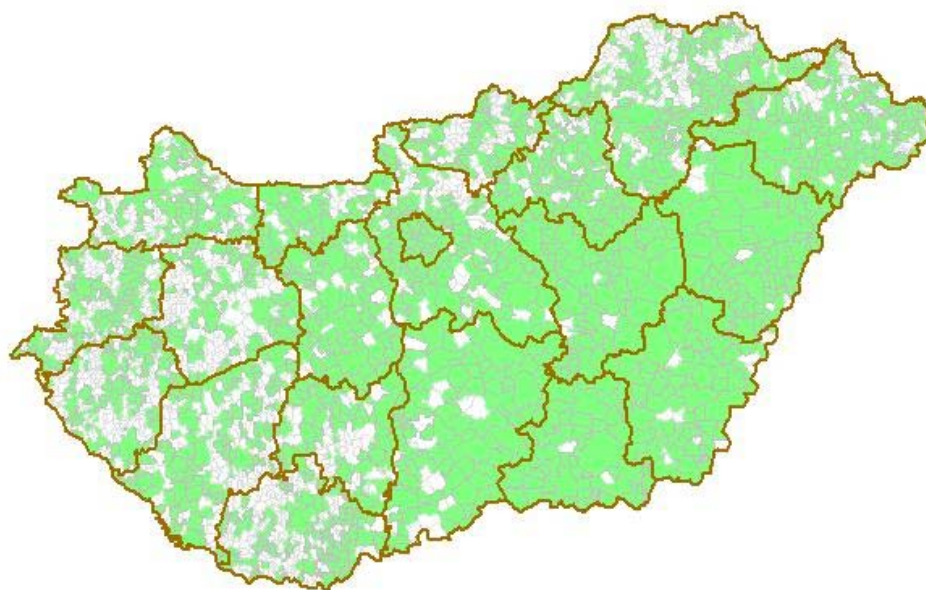

Forrás: EszCsM – Szociális Stratégiai Önálló Osztály.

4. Falugondnoki ellátás, 2003

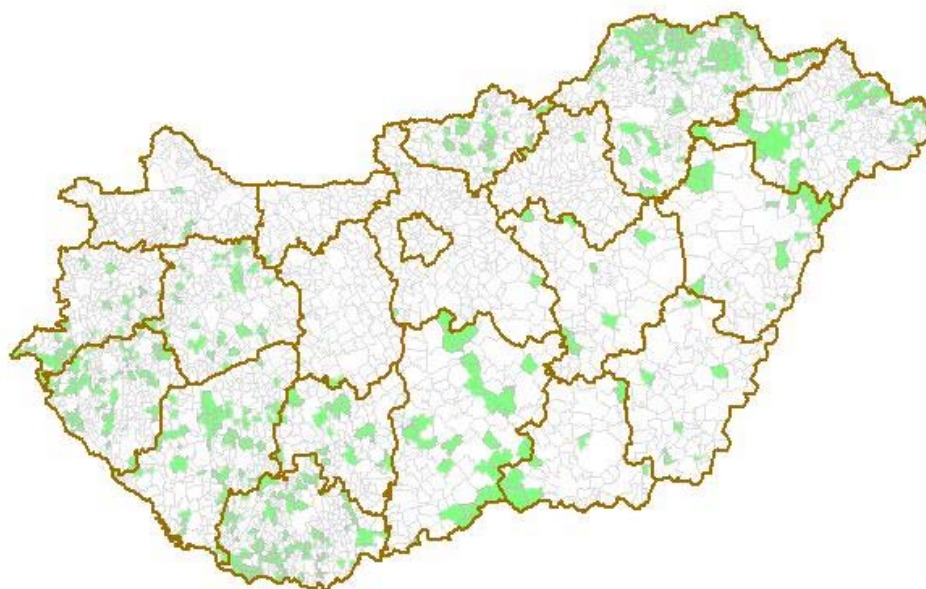

Forrás: EszCsM – Szociális Stratégiai Önálló Osztály.

5. Családsegítés, 2003

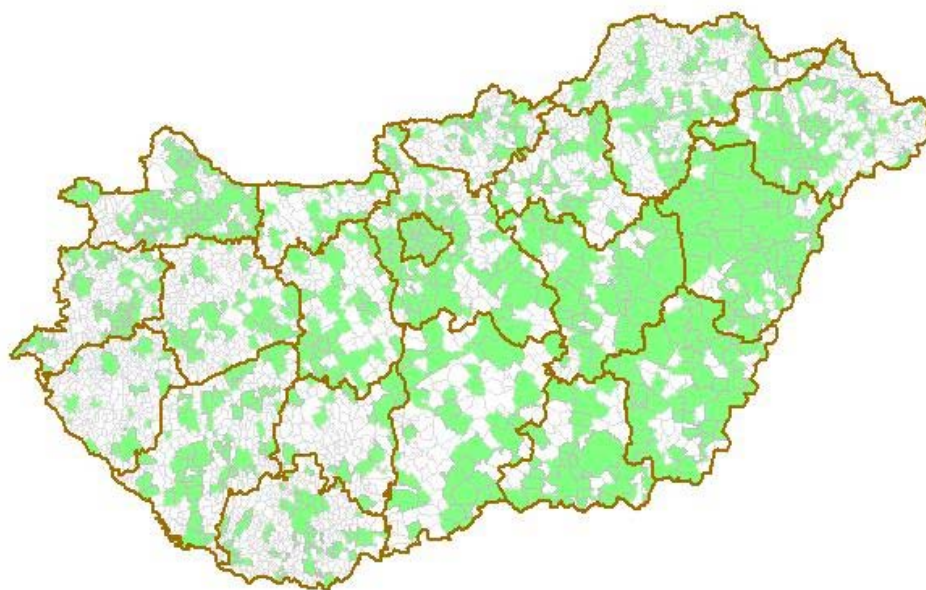

Forrás: EszCsM – Szociális Stratégiai Önálló Osztály.

6. Idősek nappali intézménye (pl.: idősök klubja), 2003

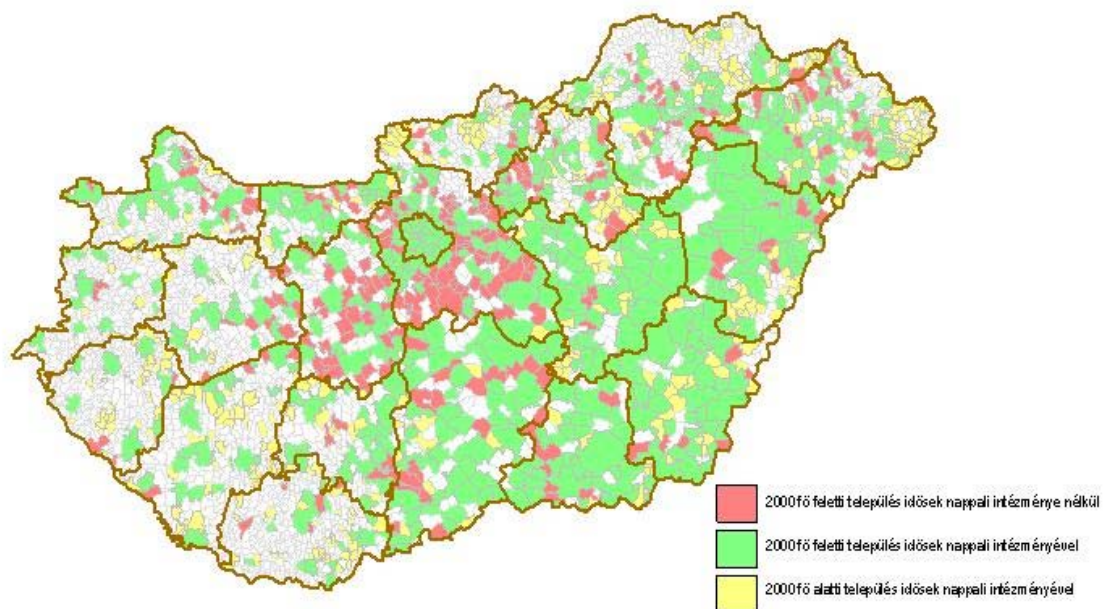

Forrás: EszCsM – Szociális Stratégiai Önálló Osztály.

7. Időskorúak gondozóháza (pl.: szállást biztosító idősök klubja), 2003

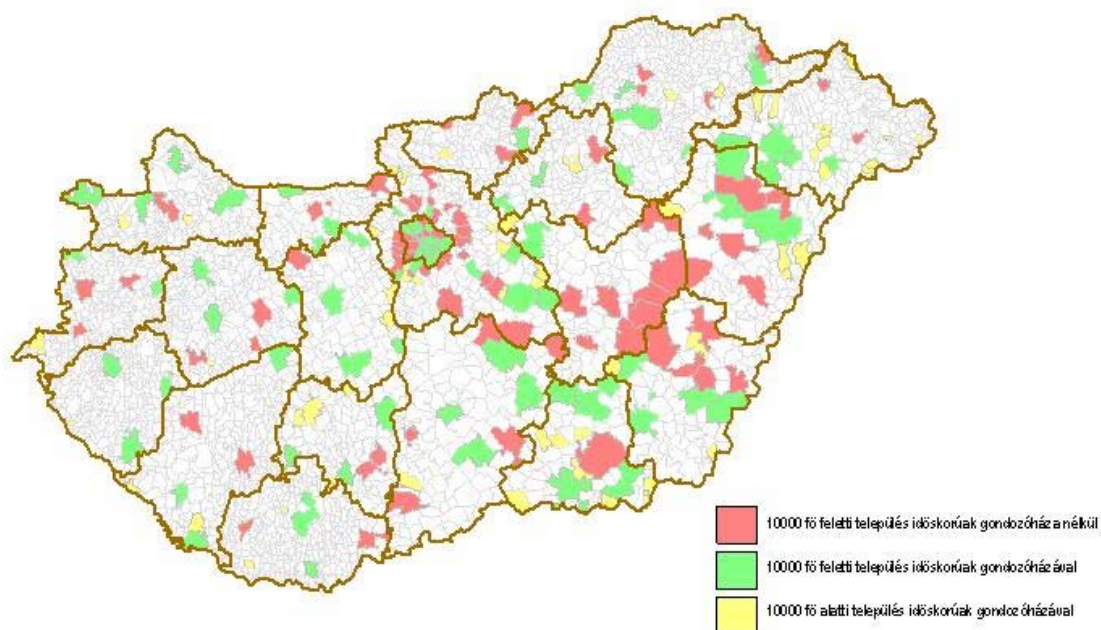

Forrás: EszCsM – Szociális Stratégiai Önálló Osztály.

8. Fogytékosok nappali intézménye, 2003

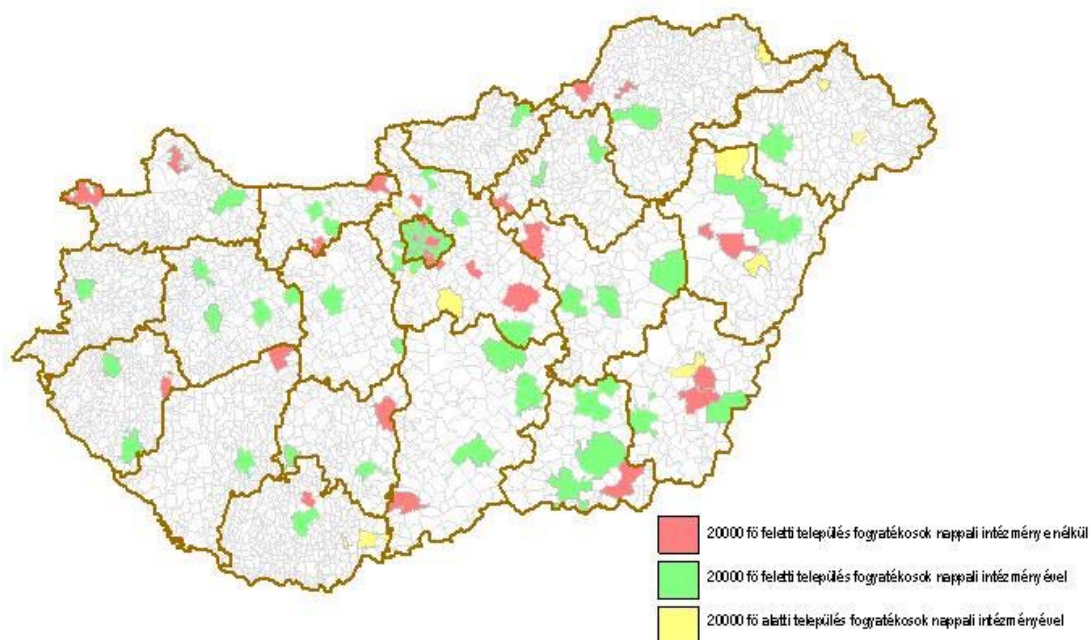

Forrás: EszCsM – Szociális Stratégiai Önálló Osztály.

9. Pszichiátriai betegek nappali intézménye, 2003

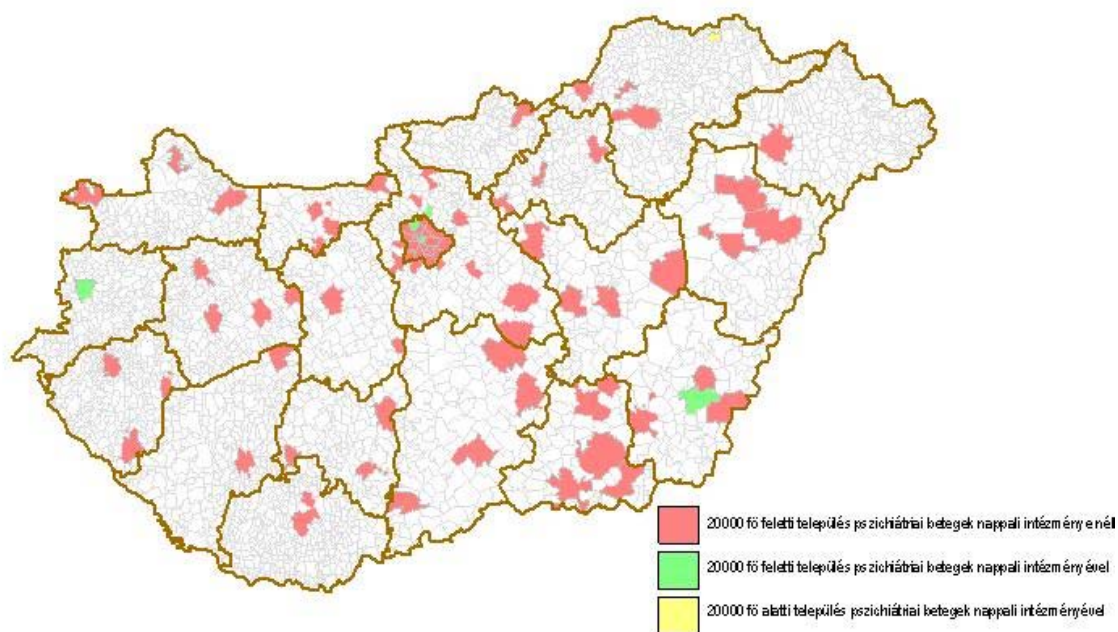

Forrás: EszCsM – Szociális Stratégiai Önálló Osztály.

10. Szenvedélybetegek nappali intézménye, 2003

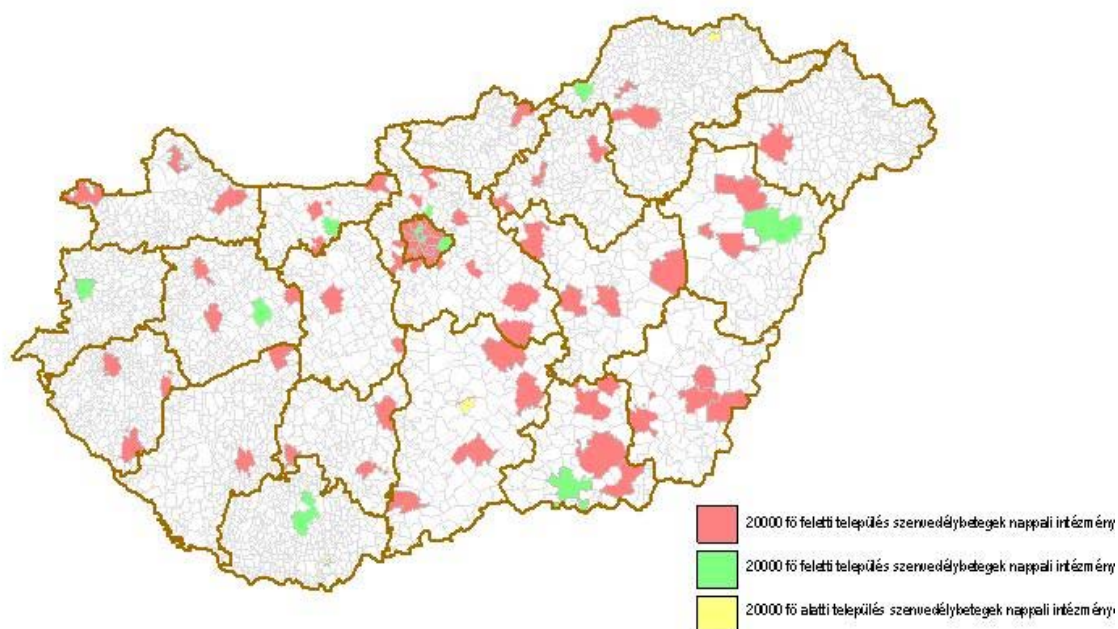

Forrás: EszCsM – Szociális Stratégiai Önálló Osztály.

11. Hajléktalanok nappali intézménye (pl. nappali melegedő), 2003

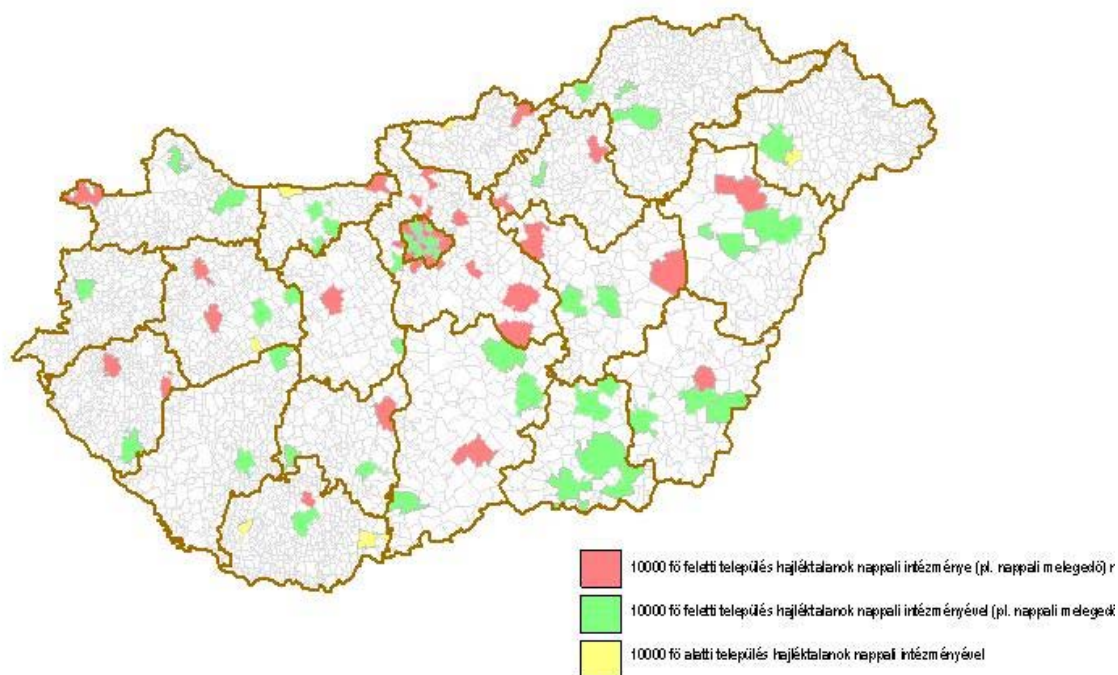

Forrás: EszCsM – Szociális Stratégiai Önálló Osztály.

12. Fogytékosok gondozóháza, 2003

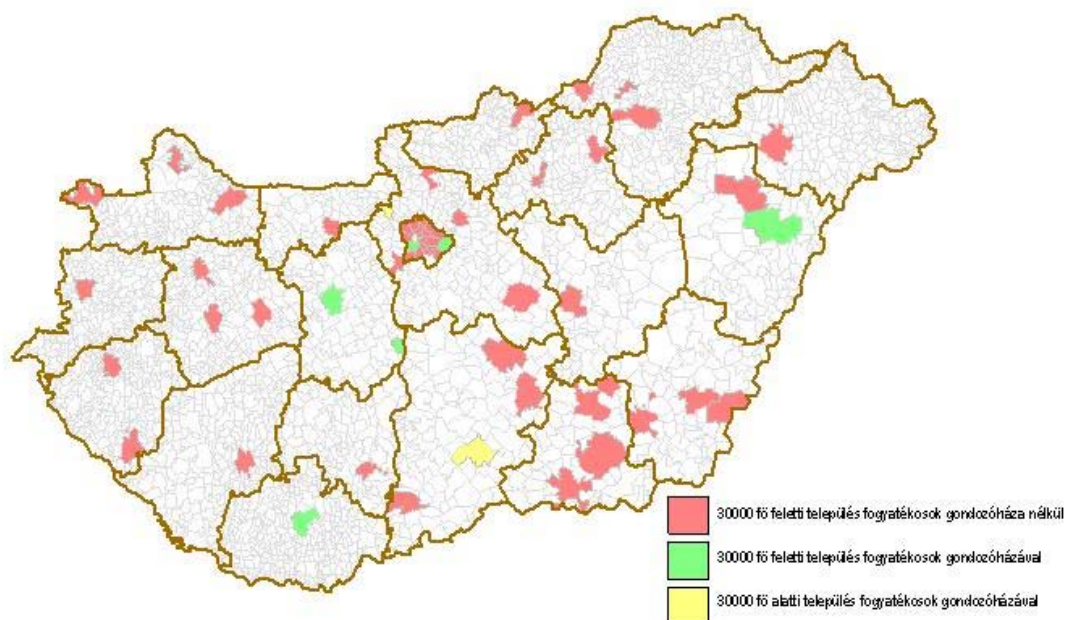

Forrás: EszCsM – Szociális Stratégiai Önálló Osztály.

13. Pszichiátriai betegek átmeneti intézménye, 2003

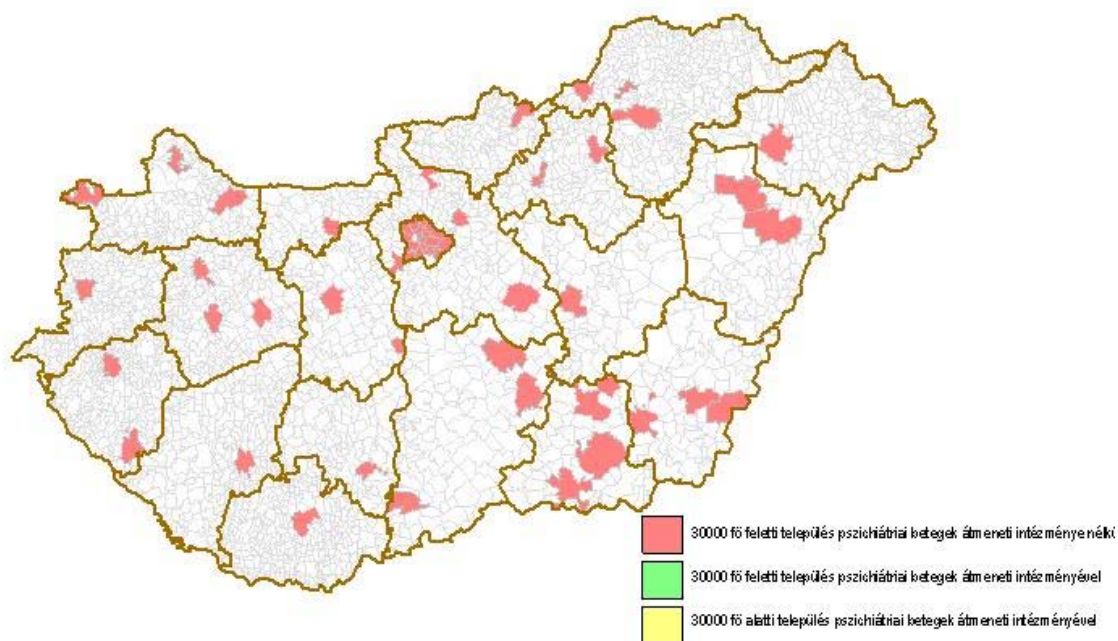

Forrás: EszCsM – Szociális Stratégiai Önálló Osztály.

14. Szenvedélybetegek átmeneti intézménye, 2003

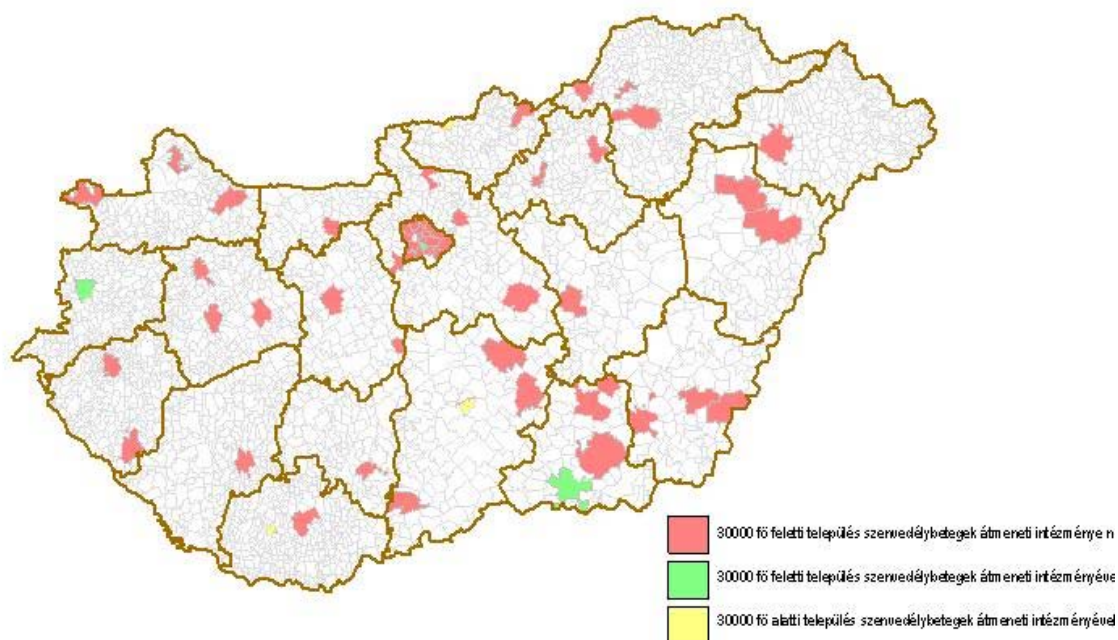

Forrás: EszCsM – Szociális Stratégiai Önálló Osztály.

15. Hajléktalanok éjjeli menedékhelye, 2003

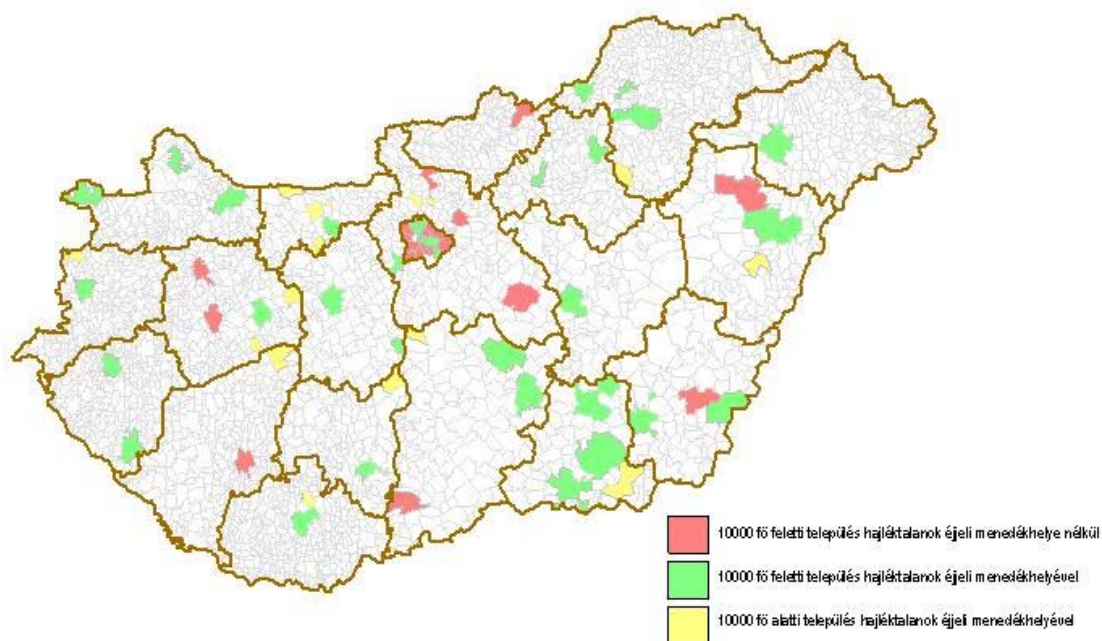

Forrás: EszCsM – Szociális Stratégiai Önálló Osztály.

16. Hajléktalanok átmeneti szállása, 2003

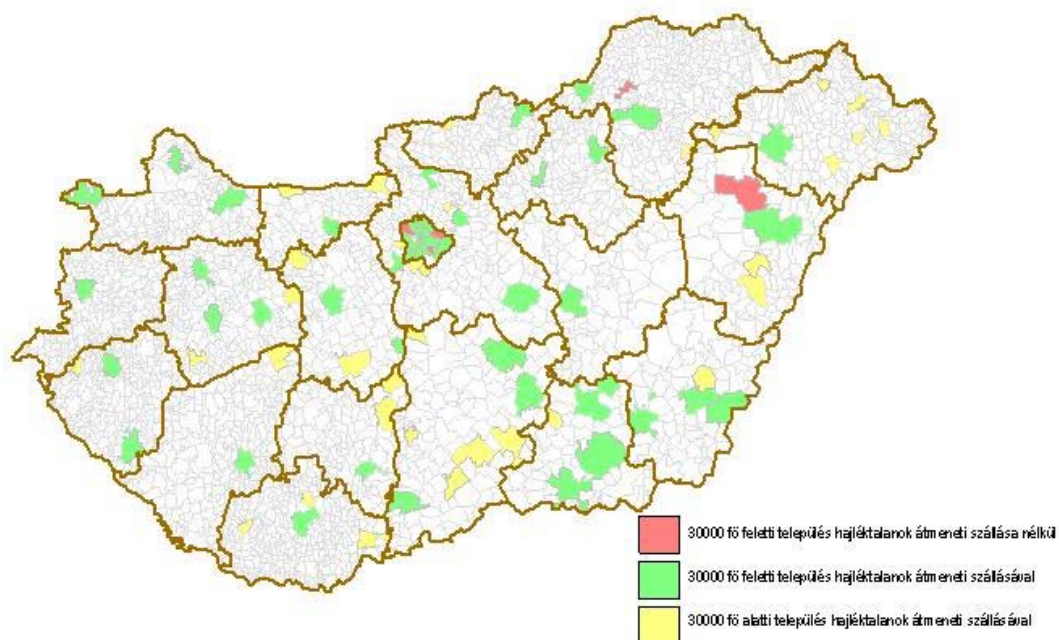

Forrás: EszCsM – Szociális Stratégiai Önálló Osztály.

17. Időskorúak otthona, 2003

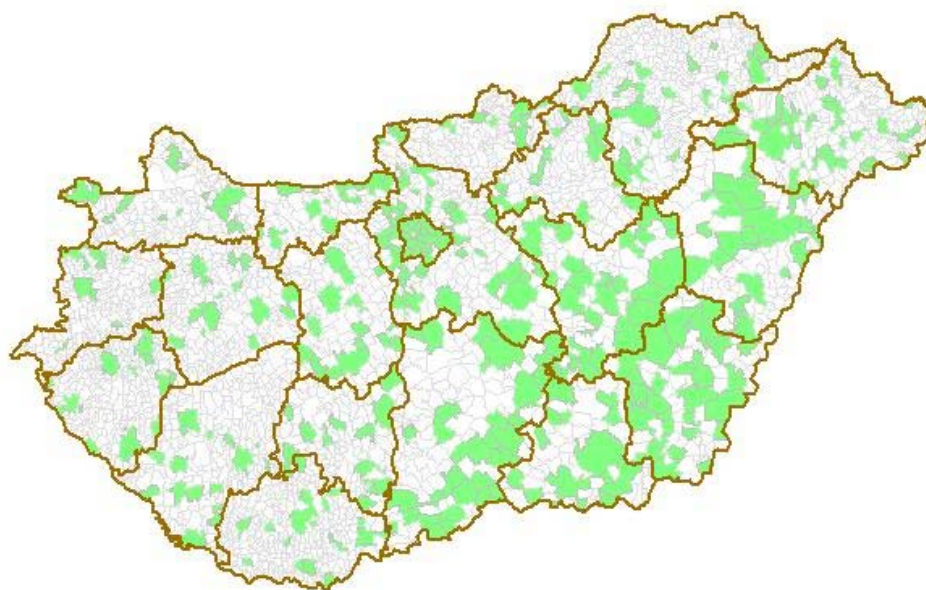

Forrás: EszCsM – Szociális Stratégiai Önálló Osztály.

18. Fogytékosok otthona (gyermekkorú, felnőttkorú), 2003

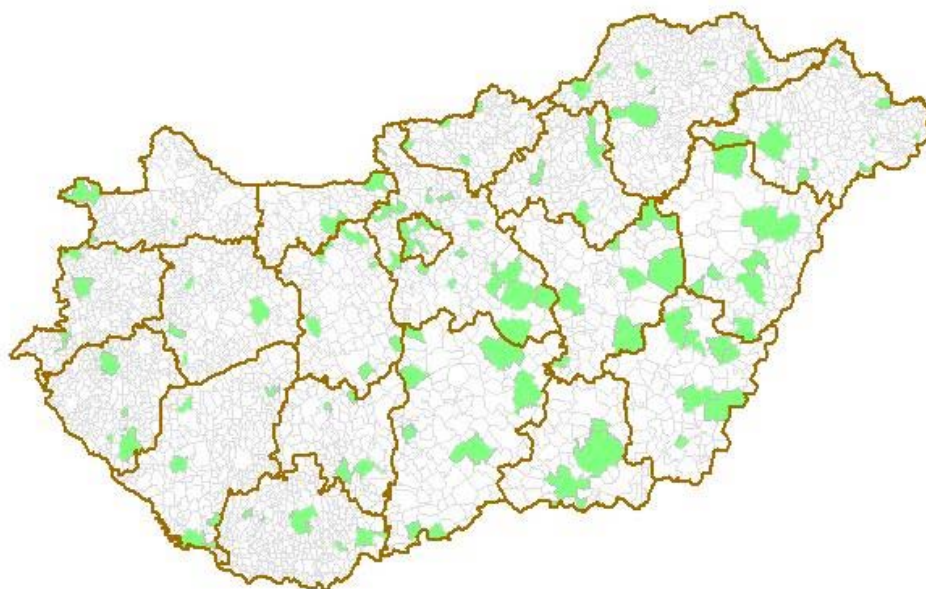

Forrás: EszCsM – Szociális Stratégiai Önálló Osztály.

19. Pszichiátriai betegek otthona, 2003

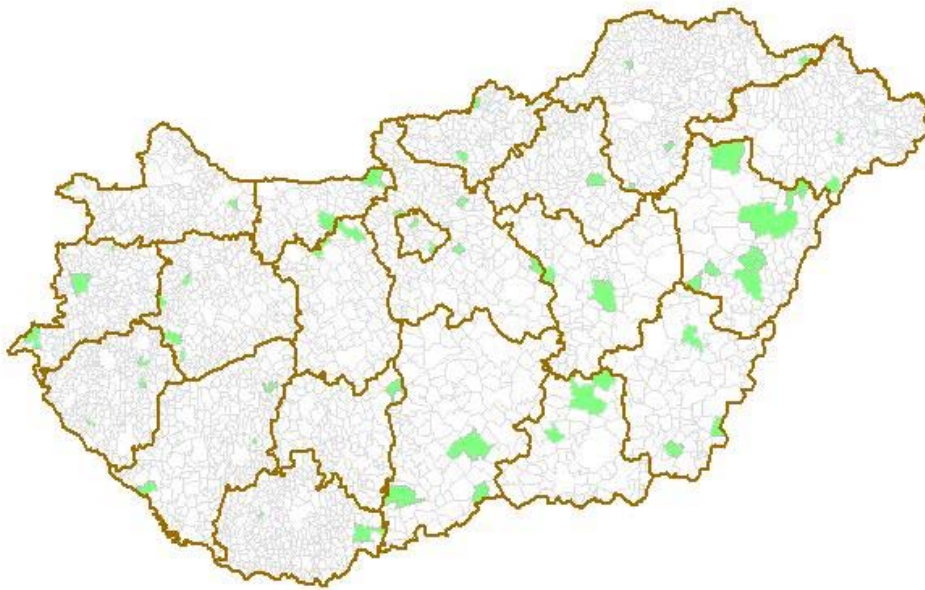

Forrás: EszCsM – Szociális Stratégiai Önálló Osztály.

20. Szenvedélybetegek otthona, 2003

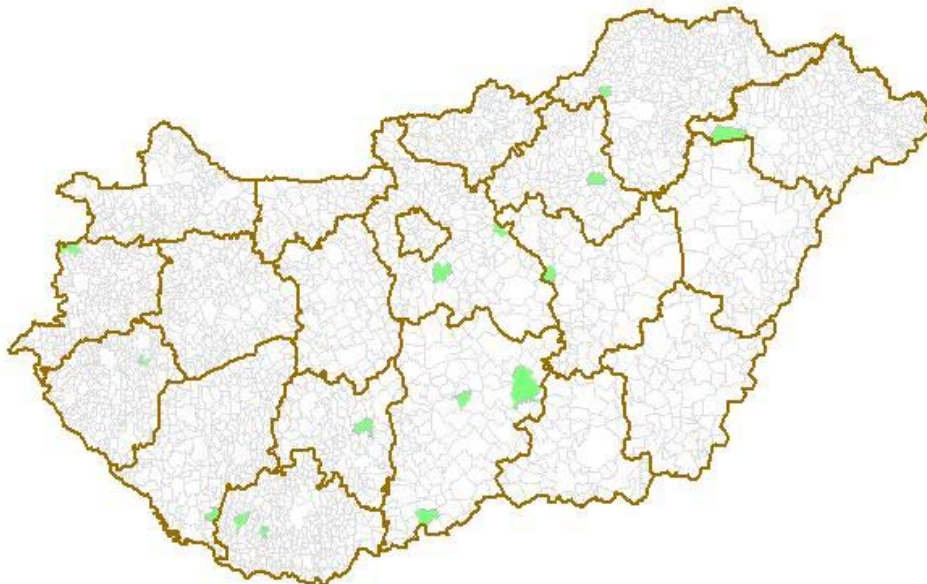

Forrás: EszCsM – Szociális Stratégiai Önálló Osztály.

21. Hajléktalanok otthona, 2003

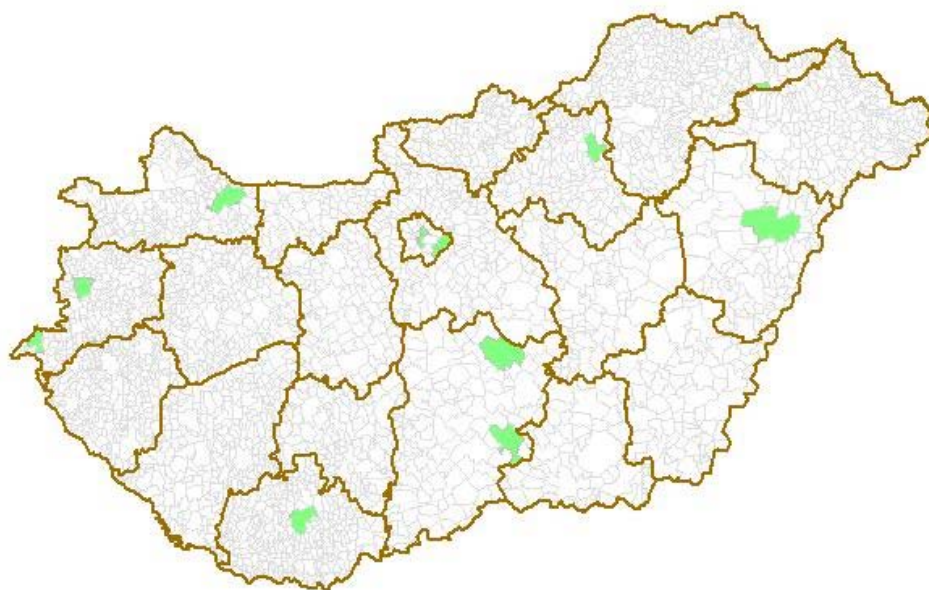

Forrás: EszCsM – Szociális Stratégiai Önálló Osztály.

22. Fogytékosok rehabilitációs intézménye, 2003

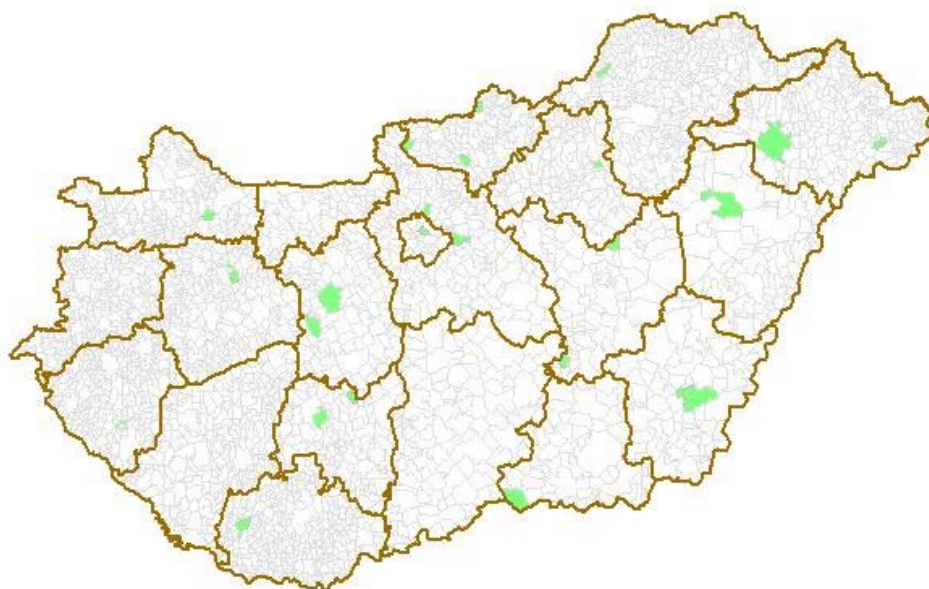

Forrás: EszCsM – Szociális Stratégiai Önálló Osztály.

23. Pszichiátriai betegek rehabilitációs intézménye, 2003

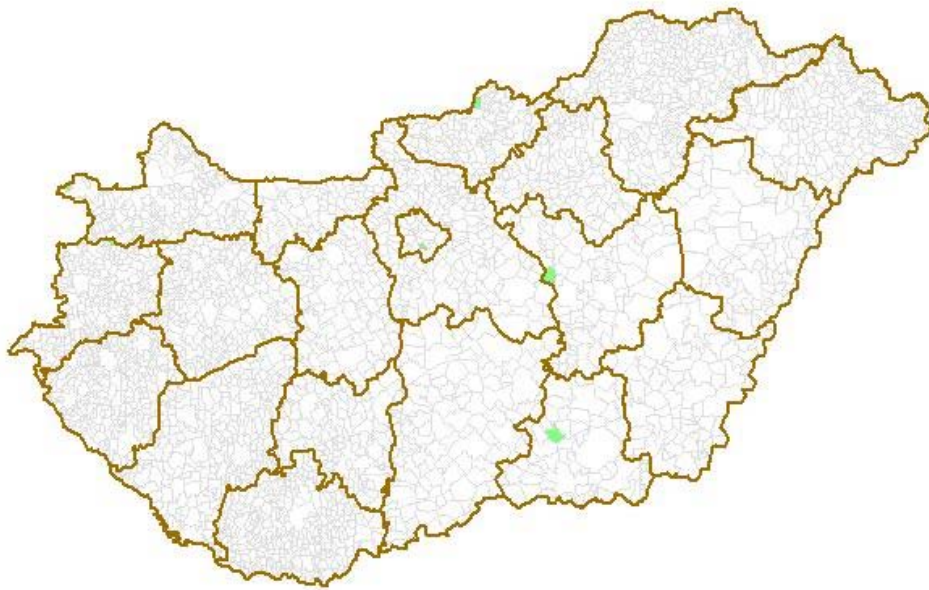

Forrás: EszCsM – Szociális Stratégiai Önálló Osztály.

24. Szenvedélybetegek rehabilitációs intézménye, 2003

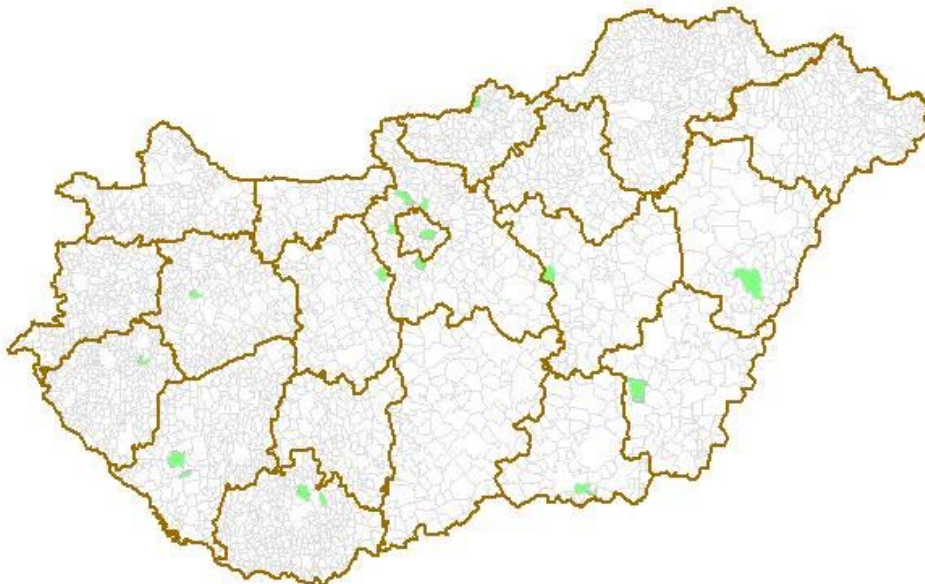

Forrás: EszCsM – Szociális Stratégiai Önálló Osztály.

25. Hajléktalanok rehabilitációs intézménye, 2003

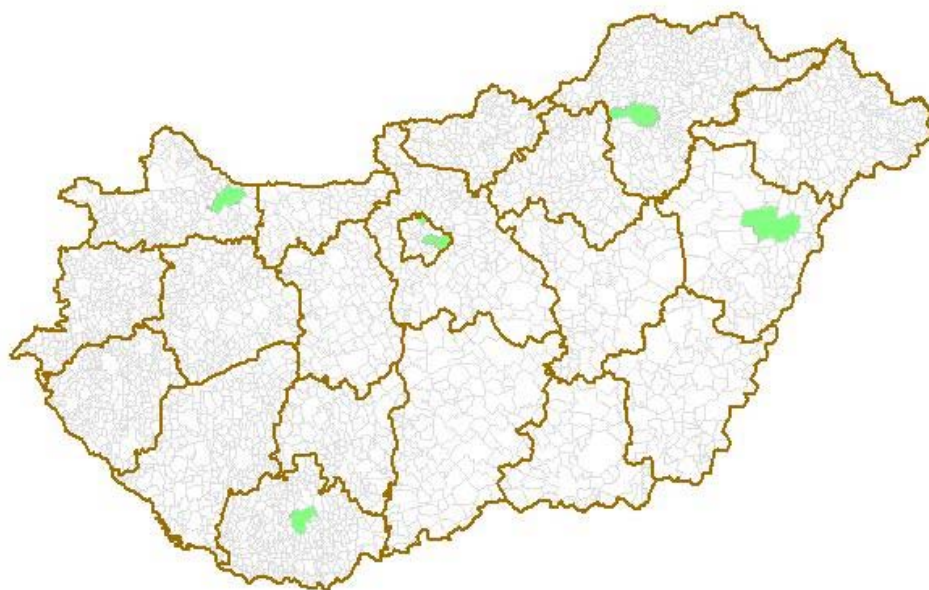

Forrás: EszCsM – Szociális Stratégiai Önálló Osztály.

26. Pszichiátriai betegek lakóotthona, 2003

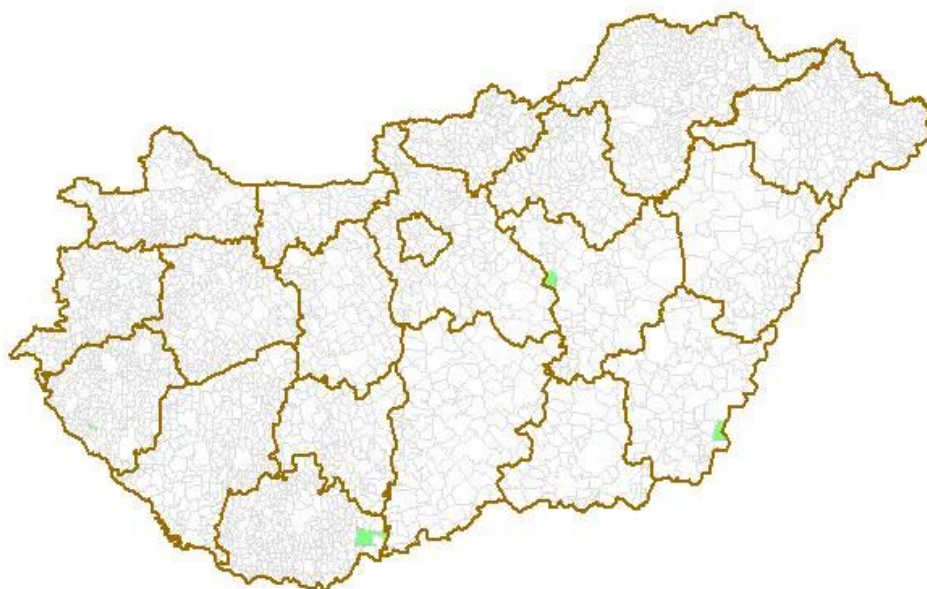

Forrás: EszCsM – Szociális Stratégiai Önálló Osztály.

27. Fogyatékos személyek lakóotthona, 2003

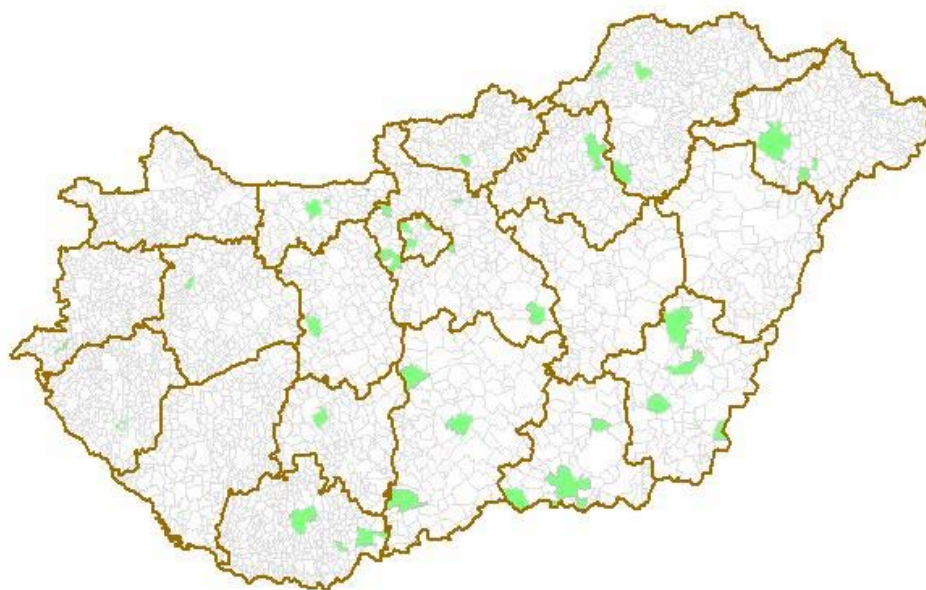

Forrás: EszCsM – Szociális Stratégiai Önálló Osztály.

28. Gyermekjóléti szolgáltatás, 2003

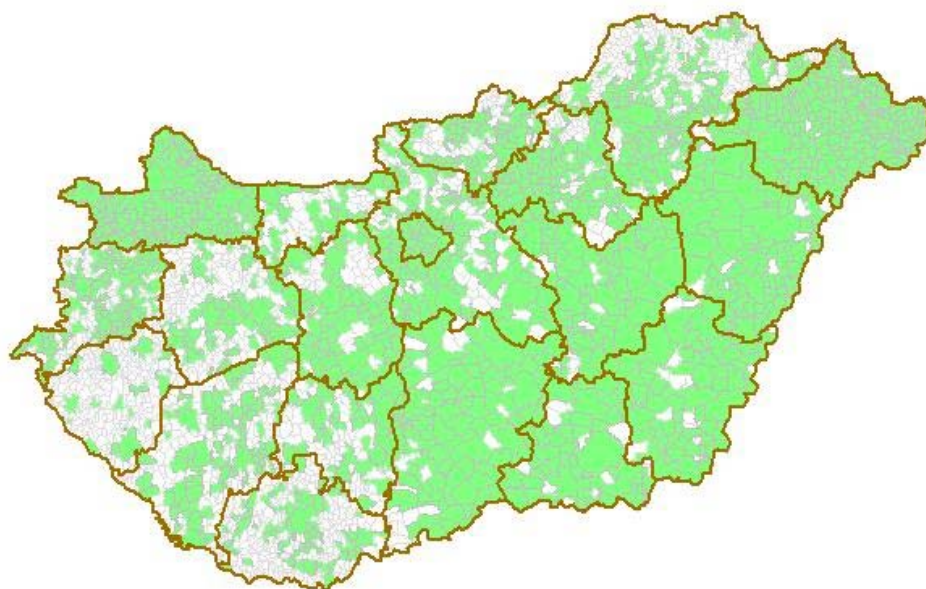

Forrás: EszCsM – Szociális Stratégiai Önálló Osztály.

29. Bölcsőde, 2003

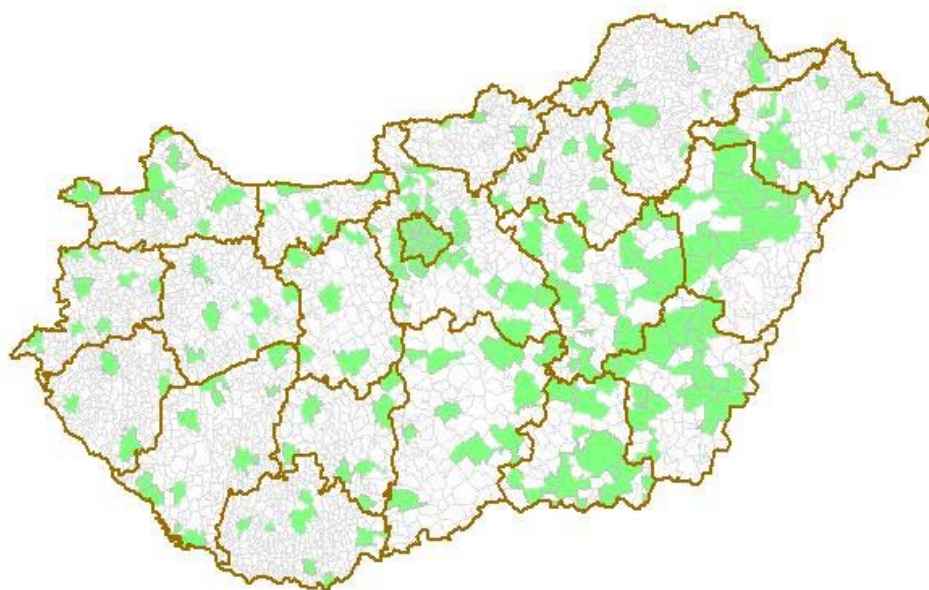

Forrás: EszCsM – Szociális Stratégiai Önálló Osztály.

30. Családi napközi, 2003

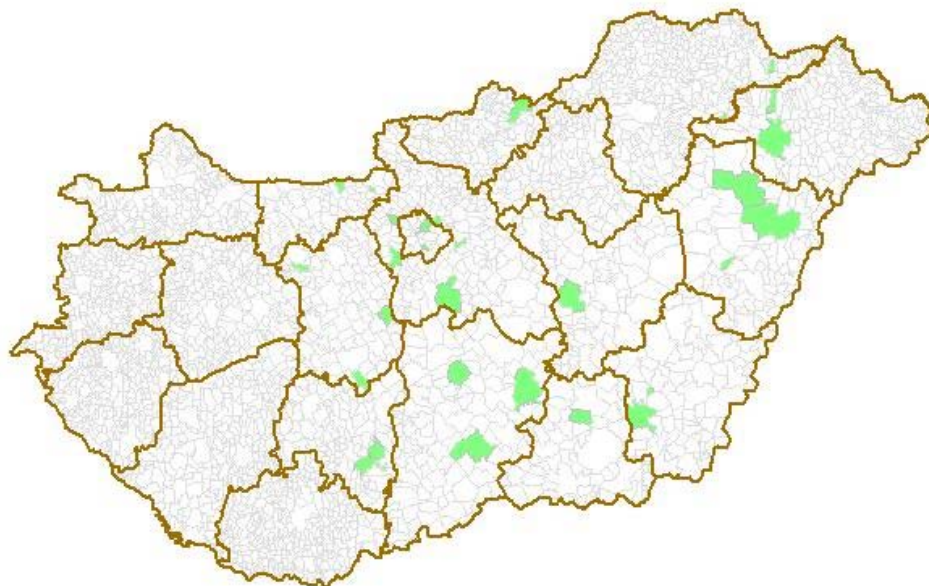

Forrás: EszCsM – Szociális Stratégiai Önálló Osztály.

31. Házi gyermekfelügyelet, 2003

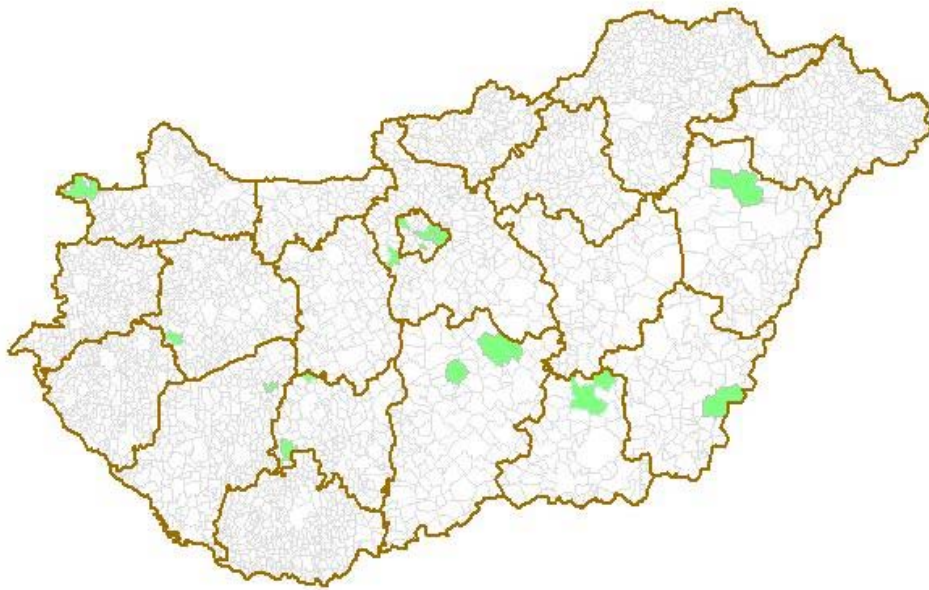

Forrás: EszCsM – Szociális Stratégiai Önálló Osztály.

32. Helyettes szülői hálózat, 2003

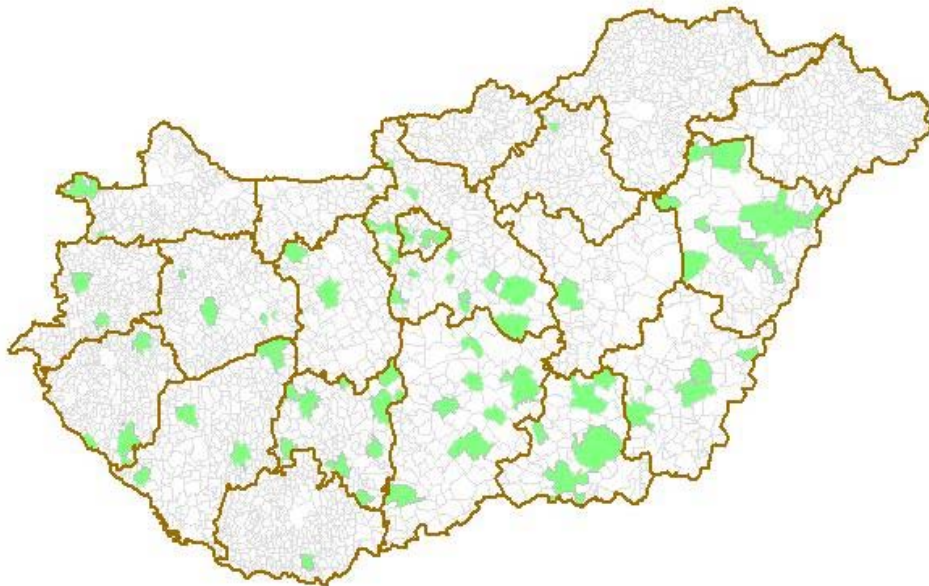

Forrás: EszCsM – Szociális Stratégiai Önálló Osztály.

33. Gyermekek átmeneti otthona, 2003

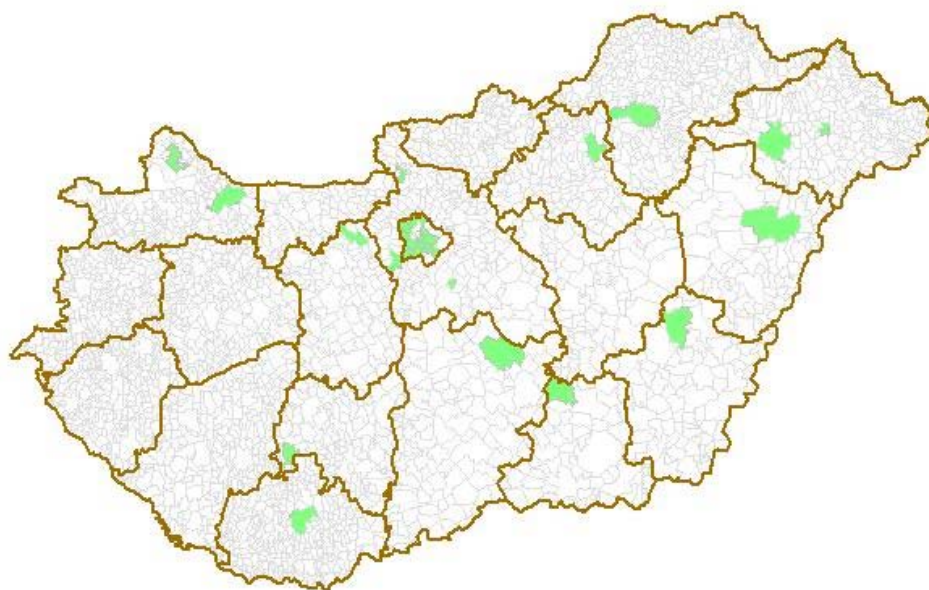

Forrás: EszCsM – Szociális Stratégiai Önálló Osztály.

34. Családok átmeneti otthona, 2003

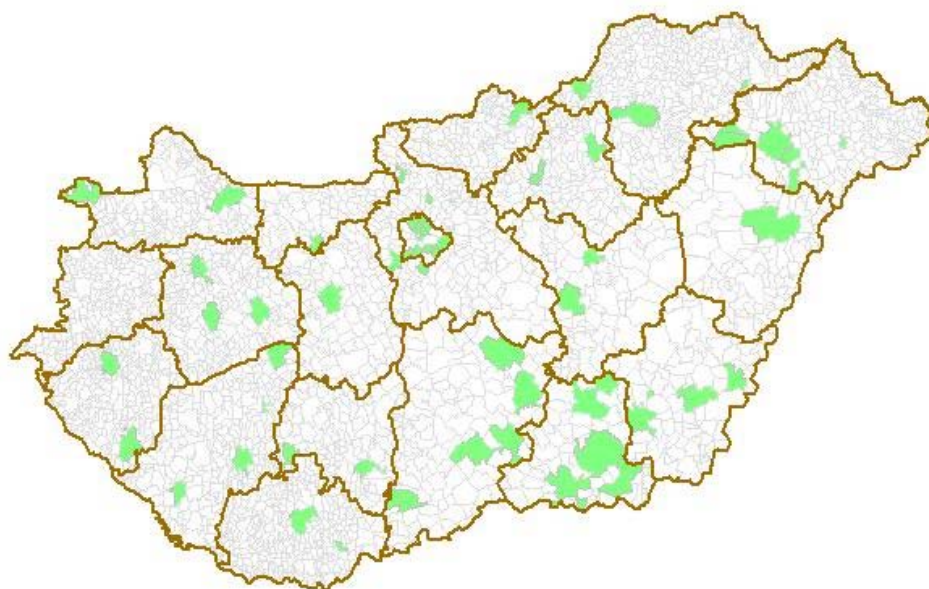

Forrás: EszCsM – Szociális Stratégiai Önálló Osztály.

35. Nevelőszülői hálózat, 2003

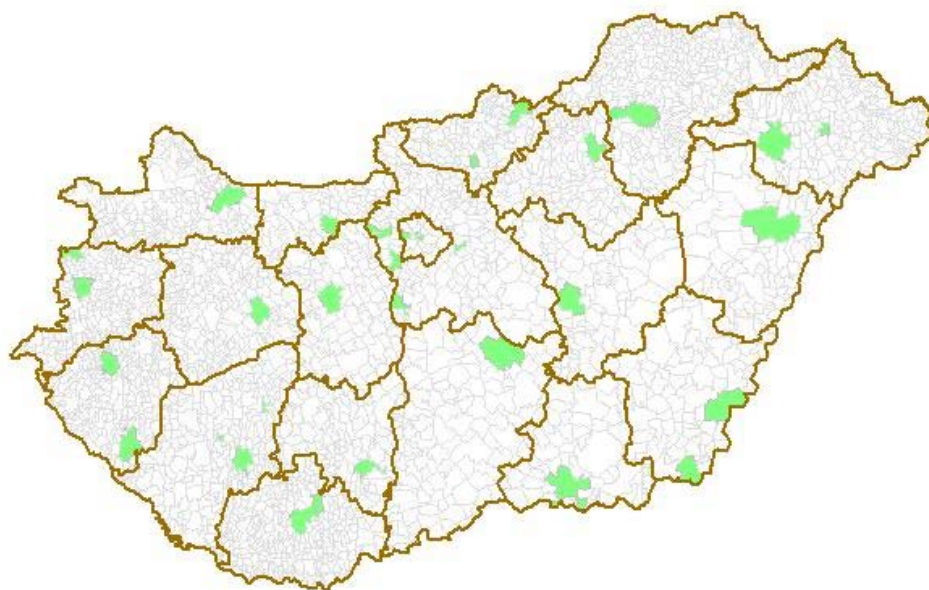

Forrás: EszCsM – Szociális Stratégiai Önellő Osztály.

36. Gyermekotthonok, 2003

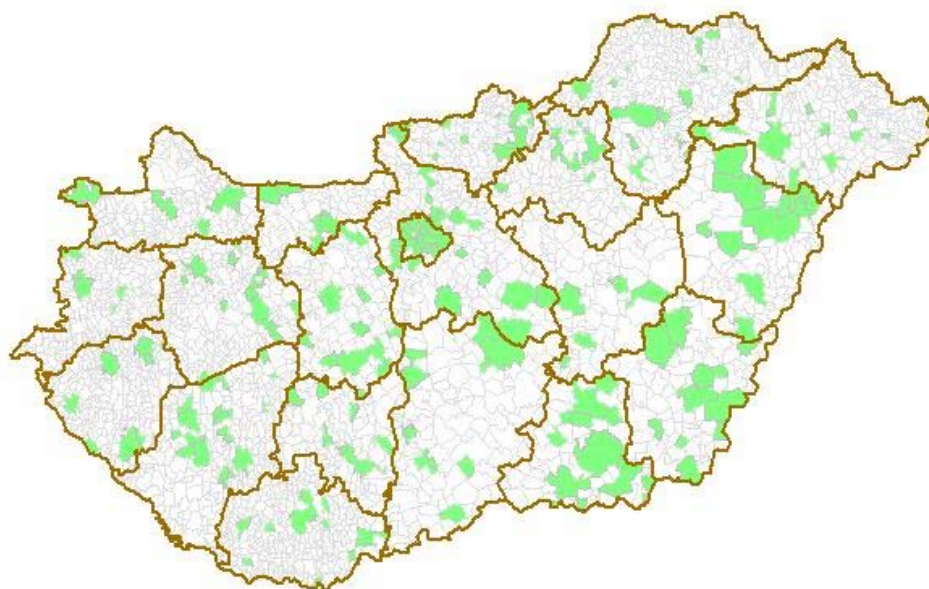

Forrás: EszCsM – Szociális Stratégiai Önellő Osztály.

37. Szociális foglalkoztató, 2003

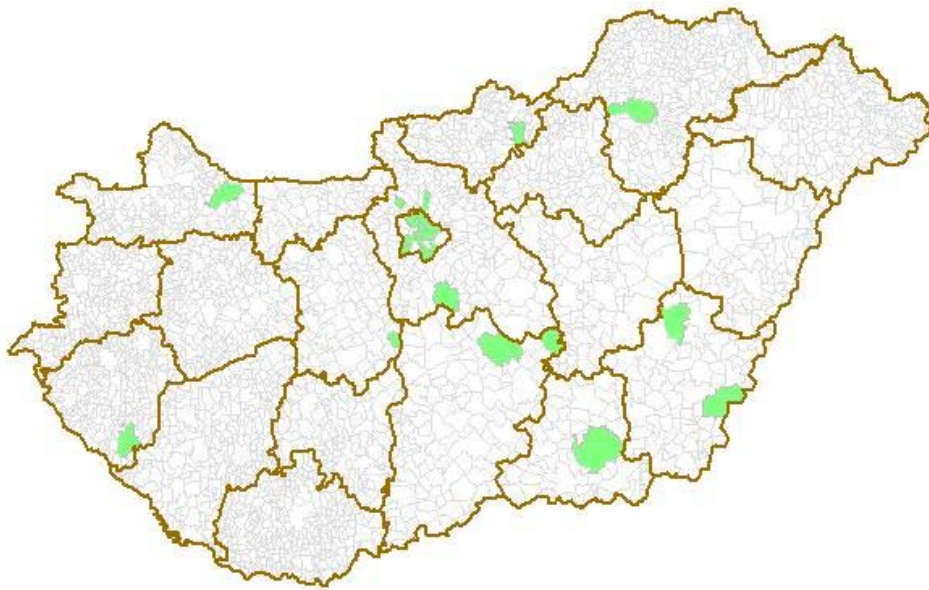

Forrás: EszCsM – Szociális Stratégiai Önálló Osztály.

TÁBLÁZATOK

1. A települések száma, 2003. január 1.

Területi egység	499 és kevesebb	500– 999	1 000– 1 999	2 000– 4 999	5 000– 9 999	10 000– 19 999	20 000– 49 999	50 000– 99 999	100 000 és annál több	Összesen
Budapest	–	–	–	–	–	–	–	–	1	1
Pest	7	14	41	64	29	20	10	1	–	186
Közép-Magyarország	7	14	41	64	29	20	10	1	1	187
Fejér	6	18	34	38	7	3	–	1	1	108
Komárom-Esztergom	5	16	23	21	5	2	3	1	–	76
Veszprém	99	56	36	15	5	2	3	1	–	217
Közép-Dunántúl	110	90	93	74	17	7	6	3	1	401
Győr-Moson-Sopron	51	49	52	24	1	2	1	1	1	182
Vas	131	52	18	9	1	4	–	1	–	216
Zala	155	56	34	7	2	–	1	2	–	257
Nyugat-Dunántúl	337	157	104	40	4	6	2	4	1	655
Baranya	202	49	30	14	1	3	1	–	1	301
Somogy	107	70	42	17	4	3	1	1	–	245
Tolna	28	26	29	17	3	2	3	–	–	108
Dél-Dunántúl	337	145	101	48	8	8	5	1	1	654
Borsod-Abaúj-Zemplén	135	83	78	42	9	7	2	–	1	357
Heves	12	26	36	39	2	1	2	1	–	119
Nógrád	28	47	36	13	1	3	1	–	–	129
Észak-Magyarország	175	156	150	94	12	11	5	1	1	605
Hajdú-Bihar	5	13	21	22	12	6	2	–	1	82
Jász-Nagykun-Szolnok	5	10	21	20	13	5	3	1	–	78
Szabolcs-Szatmár-Bereg	34	65	53	59	11	6	–	–	1	229
Észak-Alföld	44	88	95	101	36	17	5	1	2	389
Bács-Kiskun	6	18	34	41	11	5	3	–	1	119
Békés	5	11	18	19	13	5	3	1	–	75
Csongrád	2	12	11	25	5	1	3	–	1	60
Dél-Alföld	13	41	63	85	29	11	9	1	2	254
Ország összesen	1 023	691	647	506	135	80	42	12	9	3 145

2. A települések számának megoszlása népességnagyság-csoport szerint, 2003. január 1.

Területi egység	499 és kevesebb	500– 999	1 000– 1 999	2 000– 4 999	5 000– 9 999	10 000– 19 999	20 000– 49 999	50 000– 99 999	100 000 és annál több	Összesen
Budapest	–	–	–	–	–	–	–	–	100,00	100,00
Pest	3,8	7,5	22,0	34,4	15,6	10,8	5,4	0,5	–	100,0
Közép-Magyarország	3,7	7,5	21,9	34,2	15,5	10,7	5,3	0,5	0,5	100,0
Fejér	5,6	16,7	31,5	35,2	6,5	2,8	–	0,9	0,9	100,0
Komárom-Esztergom	6,6	21,1	30,3	27,6	6,6	2,6	3,9	1,3	–	100,0
Veszprém	45,6	25,8	16,6	6,9	2,3	0,9	1,4	0,5	–	100,0
Közép-Dunántúl	27,4	22,4	23,2	18,5	4,2	1,7	1,5	0,7	0,2	100,0
Győr-Moson-Sopron	28,0	26,9	28,6	13,2	0,5	1,1	0,5	0,5	0,5	100,0
Vas	60,6	24,1	8,3	4,2	0,5	1,9	–	0,5	–	100,0
Zala	60,3	21,8	13,2	2,7	0,8	–	0,4	0,8	–	100,0
Nyugat-Dunántúl	51,5	24,0	15,9	6,1	0,6	0,9	0,3	0,6	0,2	100,0
Baranya	67,1	16,3	10,0	4,7	0,3	1,0	0,3	–	0,3	100,0
Somogy	43,7	28,6	17,1	6,9	1,6	1,2	0,4	0,4	–	100,0
Tolna	25,9	24,1	26,9	15,7	2,8	1,9	2,8	–	–	100,0
Dél-Dunántúl	51,5	22,2	15,4	7,3	1,2	1,2	0,8	0,2	0,2	100,0
Borsod-Abaúj-Zemplén	37,8	23,2	21,8	11,8	2,5	2,0	0,6	–	0,3	100,0
Heves	10,1	21,8	30,3	32,8	1,7	0,8	1,7	0,8	–	100,0
Nógrád	21,7	36,4	27,9	10,1	0,8	2,3	0,8	–	–	100,0
Észak-Magyarország	28,9	25,8	24,8	15,5	2,0	1,8	0,8	0,2	0,2	100,0
Hajdú-Bihar	6,1	15,9	25,6	26,8	14,6	7,3	2,4	–	1,2	100,0
Jász-Nagykun-Szolnok	6,4	12,8	26,9	25,6	16,7	6,4	3,8	1,3	–	100,0
Szabolcs-Szatmár-Bereg	14,8	28,4	23,1	25,8	4,8	2,6	–	–	0,4	100,0
Észak-Alföld	11,3	22,6	24,4	26,0	9,3	4,4	1,3	0,3	0,5	100,0
Bács-Kiskun	5,0	15,1	28,6	34,5	9,2	4,2	2,5	–	0,8	100,0
Békés	6,7	14,7	24,0	25,3	17,3	6,7	4,0	1,3	–	100,0
Csongrád	3,3	20,0	18,3	41,7	8,3	1,7	5,0	–	1,7	100,0
Dél-Alföld	5,1	16,1	24,8	33,5	11,4	4,3	3,5	0,4	0,8	100,0
Ország összesen	32,5	22,0	20,6	16,1	4,3	2,5	1,3	0,4	0,3	100,0

3. A népesség száma 2003. január 1.

Területi egység	499 és kevesebb	500– 999	1 000– 1 999	2 000– 4 999	5 000– 9 999	10 000– 19 999	20 000– 49 999	50 000– 99 999	100 000 és annál több	Összesen
Budapest	–	–	–	–	–	–	–	–	1 719 342	1 719 342
Pest	2 480	11 639	61 337	210 262	212 184	276 268	273 125	58 117	–	1 105 412
Közép-Magyarország	2 480	11 639	61 337	210 262	212 184	276 268	273 125	58 117	1 719 342	2 824 754
Fejér	1 993	15 634	49 749	118 996	47 185	39 388	–	52 794	102 670	428 409
Komárom-Esztergom	1 864	11 456	34 372	58 782	31 869	32 277	73 399	71 496	–	315 515
Veszprém	27 768	39 760	46 440	42 627	33 905	31 003	86 525	61 719	–	369 747
Közép-Dunántúl	31 625	66 850	130 561	220 405	112 959	102 668	159 924	186 009	102 670	1 113 671
Győr-Moson-Sopron	14 034	34 755	75 344	72 267	6 001	21 517	30 283	55 932	128 913	439 046
Vas	36 500	37 631	23 737	27 976	9 056	51 416	–	81 113	–	267 429
Zala	35 788	41 264	45 884	22 746	16 422	–	21 803	113 946	–	297 853
Nyugat-Dunántúl	86 322	113 650	144 965	122 989	31 479	72 933	52 086	250 991	128 913	1 004 328
Baranya	52 632	34 676	39 287	43 849	7 258	40 733	27 332	–	158 942	404 709
Somogy	30 960	48 229	60 126	45 755	22 112	36 807	23 622	68 090	–	335 701
Tolna	9 522	19 591	41 077	49 400	25 941	26 360	77 107	–	–	248 998
Dél-Dunántúl	93 114	102 496	140 490	139 004	55 311	103 900	128 061	68 090	158 942	989 408
Borsod-Abaúj-Zemplén	34 487	60 565	110 870	127 813	56 782	102 459	71 226	–	180 282	744 484
Heves	4 308	18 879	54 039	108 900	14 504	11 425	56 278	56 696	–	325 029
Nógrád	7 847	34 021	51 755	32 577	6 479	42 345	44 423	–	–	219 447
Észak-Magyarország	46 642	113 465	216 664	269 290	77 765	156 229	171 927	56 696	180 282	1 288 960
Hajdú-Bihar	1 472	9 848	30 351	68 207	87 288	92 893	55 897	–	205 881	551 837
Jász-Nagykun-Szolnok	1 794	8 267	33 302	63 696	92 284	66 199	73 619	76 986	–	416 147
Szabolcs-Szatmár-Bereg	10 600	48 640	77 697	170 883	73 468	88 006	–	–	116 899	586 193
Észak-Alföld	13 866	66 755	141 350	302 786	253 040	247 098	129 516	76 986	322 780	1 554 177
Bács-Kiskun	2 037	14 156	52 056	120 104	80 377	68 474	99 308	–	107 604	544 116
Békés	1 741	8 197	26 573	57 375	83 322	66 546	86 000	66 377	–	396 131
Csongrád	953	7 558	17 713	80 357	33 917	18 713	104 746	–	162 860	426 817
Dél-Alföld	4 731	29 911	96 342	257 836	197 616	153 733	290 054	66 377	270 464	1 367 064
Ország összesen	278 780	504 766	931 709	1 522 572	940 354	1 112 829	1 204 693	763 266	2 883 393	10 142 362

4. A népesség számának megoszlása, 2003 január 1.

Területi egység	499 és kevesebb	500– 999	1 000– 1 999	2 000– 4 999	5 000– 9 999	10 000– 19 999	20 000– 49 999	50 000– 99 999	100 000 és annál több	Összesen
Budapest	–	–	–	–	–	–	–	–	100,0	100,0
Pest	0,2	1,1	5,5	19,0	19,2	25,0	24,7	5,3	–	100,0
Közép-Magyarország	0,1	0,4	2,2	7,4	7,5	9,8	9,7	2,1	60,9	100,0
Fejér	0,5	3,6	11,6	27,8	11,0	9,2	–	12,3	24,0	100,0
Komárom-Esztergom	0,6	3,6	10,9	18,6	10,1	10,2	23,3	22,7	–	100,0
Veszprém	7,5	10,8	12,6	11,5	9,2	8,4	23,4	16,7	–	100,0
Közép-Dunántúl	2,8	6,0	11,7	19,8	10,1	9,2	14,4	16,7	9,2	100,0
Győr-Moson-Sopron	3,2	7,9	17,2	16,5	1,4	4,9	6,9	12,7	29,4	100,0
Vas	13,6	14,1	8,9	10,5	3,4	19,2	–	30,3	–	100,0
Zala	12,0	13,9	15,4	7,6	5,5	–	7,3	38,3	–	100,0
Nyugat-Dunántúl	8,6	11,3	14,4	12,2	3,1	7,3	5,2	25,0	12,8	100,0
Baranya	13,0	8,6	9,7	10,8	1,8	10,1	6,8	–	39,3	100,0
Somogy	9,2	14,4	17,9	13,6	6,6	11,0	7,0	20,3	–	100,0
Tolna	3,8	7,9	16,5	19,8	10,4	10,6	31,0	–	–	100,0
Dél-Dunántúl	9,4	10,4	14,2	14,0	5,6	10,5	12,9	6,9	16,1	100,0
Borsod-Abaúj-Zemplén	4,6	8,1	14,9	17,2	7,6	13,8	9,6	–	24,2	100,0
Heves	1,3	5,8	16,6	33,5	4,5	3,5	17,3	17,4	–	100,0
Nógrád	3,6	15,5	23,6	14,8	3,0	19,3	20,2	–	–	100,0
Észak-Magyarország	3,6	8,8	16,8	20,9	6,0	12,1	13,3	4,4	14,0	100,0
Hajdú-Bihar	0,3	1,8	5,5	12,4	15,8	16,8	10,1	–	37,3	100,0
Jász-Nagykun-Szolnok	0,4	2,0	8,0	15,3	22,2	15,9	17,7	18,5	–	100,0
Szabolcs-Szatmár-Bereg	1,8	8,3	13,3	29,2	12,5	15,0	–	–	19,9	100,0
Észak-Alföld	0,9	4,3	9,1	19,5	16,3	15,9	8,3	5,0	20,8	100,0
Bács-Kiskun	0,4	2,6	9,6	22,1	14,8	12,6	18,3	–	19,8	100,0
Békés	0,4	2,1	6,7	14,5	21,0	16,8	21,7	16,8	–	100,0
Csongrád	0,2	1,8	4,2	18,8	7,9	4,4	24,5	–	38,2	100,0
Dél-Alföld	0,3	2,2	7,0	18,9	14,5	11,2	21,2	4,9	19,8	100,0
Ország összesen	2,7	5,0	9,2	15,0	9,3	11,0	11,9	7,5	28,4	100,0

**5. Az önhibájukon kívül hátrányos helyzetben lévő (működési forráshiányos) helyi önkormányzatok száma
népességnagyság szerint, 2002**

Területi egység	499 és kevesebb	500– 999	1 000–1 999	2 000–4 999	5 000– 9 999	10 000–19 999	20 000– és annál több	Összesen
Budapest	–	–	–	–	–	–	–	–
Pest	3	8	8	3	3	2	1	28
Közép-Magyarország	3	8	8	3	3	2	1	28
Fejér	–	4	2	1	–	1	–	8
Komárom-Esztergom	1	–	3	–	–	–	–	4
Veszprém	18	10	2	1	2	1	–	34
Közép-Dunántúl	19	14	7	2	2	2	–	46
Győr-Moson-Sopron	8	18	9	3	–	2	–	40
Vas	18	13	3	3	–	2	–	39
Zala	80	34	15	3	1	–	–	133
Nyugat-Dunántúl	106	65	27	9	1	4	–	212
Baranya	59	12	5	1	1	1	1	80
Somogy	60	47	23	4	1	2	–	137
Tolna	5	3	9	6	–	2	1	26
Dél-Dunántúl	124	62	37	11	2	5	2	243
Borsod-Abaúj-Zemplén	91	63	56	28	4	5	3	250
Heves	2	10	7	8	1	1	–	29
Nógrád	16	22	15	6	–	3	–	62
Észak-Magyarország	109	95	78	42	5	9	3	341
Hajdú-Bihar	5	12	16	16	9	4	–	62
Jász-Nagykun-Szolnok	1	8	13	6	3	4	2	37
Szabolcs-Szatmár-Bereg	34	59	45	48	7	3	–	196
Észak-Alföld	40	79	74	70	19	11	2	295
Bács-Kiskun	1	10	13	3	2	1	1	31
Békés	4	8	11	14	2	–	–	39
Csongrád	1	12	8	16	4	1	–	42
Dél-Alföld	6	30	32	33	8	2	1	112
Ország összesen	407	353	263	170	40	35	9	1 277

6. Az önhibájukon kívül hátrányos helyzetben lévő (működési forráshiányos) helyi önkormányzatok aránya, 2002

Területi egység	499 és kevesebb	500– 999	1 000– 1 999	2 000– 4 999	5 000– 9 999	10 000–19 999	20 000– és annál több	Összesen
Budapest	–	–	–	–	–	–	–	–
Pest	50,0	57,1	20,0	4,8	10,0	10,0	10,0	15,2
Közép-Magyarország	50,0	57,1	20,0	4,8	10,0	10,0	10,0	15,1
Fejér	–	22,2	6,1	2,6	–	33,3	–	7,5
Komárom-Esztergom	20,0	–	13,6	–	–	–	–	5,3
Veszprém	17,5	17,9	5,3	6,7	40,0	50,0	–	15,2
Közép-Dunántúl	16,7	15,6	7,5	2,7	11,8	28,6	–	11,4
Győr-Moson-Sopron	17,0	37,5	18,0	12,5	–	100,0	–	22,9
Vas	13,7	25,0	16,7	33,3	–	50,0	–	18,1
Zala	51,0	60,7	44,1	42,9	50,0	–	–	51,4
Nyugat-Dunántúl	31,6	41,7	26,5	22,5	25,0	66,7	–	32,6
Baranya	29,2	24,5	16,7	7,1	100,0	33,3	100,0	26,6
Somogy	56,1	68,1	54,8	23,5	25,0	66,7	–	56,1
Tolna	17,9	11,5	31,0	35,3	–	100,0	33,3	24,1
Dél-Dunántúl	36,8	43,1	36,6	22,9	25,0	62,5	40,0	37,2
Borsod-Abaúj-Zemplén	67,4	75,9	71,8	66,7	44,4	71,4	100,0	70,0
Heves	18,2	38,5	19,4	20,5	50,0	100,0	–	24,6
Nógrád	57,1	47,8	41,7	46,2	–	100,0	–	48,4
Észak-Magyarország	62,6	61,3	52,0	44,7	41,7	81,8	40,0	56,6
Hajdú-Bihar	100,0	92,3	76,2	72,7	75,0	66,7	–	75,6
Jász-Nagykun-Szolnok	20,0	80,0	65,0	30,0	23,1	80,0	66,7	48,1
Szabolcs-Szatmár-Bereg	100,0	92,2	84,9	81,4	63,6	50,0	–	86,0
Észak-Alföld	90,9	90,8	78,7	69,3	52,8	64,7	40,0	76,2
Bács-Kiskun	16,7	55,6	38,2	7,3	18,2	20,0	33,3	26,1
Békés	80,0	72,7	61,1	73,7	15,4	–	–	52,0
Csongrád	50,0	100,0	72,7	64,0	80,0	100,0	–	70,0
Dél-Alföld	46,2	73,2	50,8	38,8	27,6	18,2	11,1	44,1
Ország összesen	39,8	51,4	40,9	33,7	29,4	43,8	19,0	40,7

**7. Az önhibájukon kívül hátrányos helyzetben lévő (működési forráshiányos) helyi önkormányzatok támogatása
népességnagyság szerint, 2002**

(ezer Ft)

Területi egység	499 és kevesebb	500– 999	1 000– 1 999	2 000– 4 999	5 000– 9 999	10 000– 19 999	20 000– és annál több ^{a)}	Összesen
Budapest	–	–	–	–	–	–	–	–
Pest	55 139	89 685	82 610	76 380	94 328	46 927	42 369	487 438
Közép-Magyarország	55 139	89 685	82 610	76 380	94 328	46 927	42 369	487 438
Fejér	–	17 585	11 204	14 088	–	34 978	–	77 855
Komárom-Esztergom	930	–	14 587	–	–	–	56 801	72 318
Veszprém	47 028	68 137	12 266	13 674	57 833	4 398	–	203 336
Közép-Dunántúl	47 958	85 722	38 057	27 762	57 833	39 376	56 801	353 509
Győr-Moson-Sopron	23 725	117 777	71 759	41 541	–	105 652	–	360 454
Vas	80 216	86 022	13 110	81 743	–	142 413	–	403 504
Zala	304 034	391 145	196 724	125 919	52 685	–	–	1 070 507
Nyugat-Dunántúl	407 975	594 944	281 593	249 203	52 685	248 065	–	1 834 465
Baranya	172 962	99 494	25 538	16 743	25 442	43 882	100 328	484 389
Somogy	261 485	321 269	215 709	58 544	76 082	101 473	–	1 034 562
Tolna	18 189	18 482	59 310	58 922	–	125 919	6 711	287 533
Dél-Dunántúl	452 636	439 245	300 557	134 209	101 524	271 274	107 039	1 806 484
Borsod-Abaúj-Zemplén	645 545	564 003	658 174	430 029	85 499	434 592	781 049	3 598 891
Heves	25 590	64 984	62 573	44 863	43 680	84 571	–	326 261
Nógrád	59 756	170 810	118 226	52 122	–	296 233	–	697 147
Észak-Magyarország	730 891	799 797	838 973	527 014	129 179	815 396	781 049	4 622 299
Hajdú-Bihar	115 642	254 130	344 869	334 192	298 592	369 064	–	1 716 489
Jász-Nagykun-Szolnok	32 607	110 554	177 546	99 306	53 639	279 987	96 758	850 397
Szabolcs-Szatmár-Bereg	345 642	827 066	659 261	1 040 674	270 180	221 515	–	3 364 338
Észak-Alföld	493 891	1 191 750	1 181 676	1 474 172	622 411	870 566	96 758	5 931 224
Bács-Kiskun	3 786	74 700	121 722	32 189	65 491	7 897	13 788	319 573
Békés	113 716	84 687	121 733	208 850	54 349	–	–	583 335
Csongrád	79 807	138 428	115 161	261 096	121 786	69 849	–	786 127
Dél-Alföld	197 309	297 815	358 616	502 135	241 626	77 746	13 788	1 689 035
Ország összesen	2 385 799	3 498 958	3 082 082	2 990 875	1 299 586	2 369 350	1 097 804	16 724 454

a) A megyei önkormányzatoknak nyújtott támogatással együtt.

8. Az önhibájukon kívül hátrányos helyzetben lévő (működési forráshiányos) helyi önkormányzatok egy településre jutó támogatása népességnagyság szerint, 2002

(ezer Ft/település)

Területi egység	499 és kevesebb	500– 999	1 000– 1 999	2 000– 4 999	5 000– 9 999	10 000– 19 999	20 000– és annál több	Összesen
Budapest	–	–	–	–	–	–	–	–
Pest	18 380	11 211	10 326	25 460	31 443	23 464	42 369	17 409
Közép-Magyarország	18 380	11 211	10 326	25 460	31 443	23 464	42 369	17 409
Fejér	–	4 396	5 602	14 088	–	34 978	–	9 732
Komárom-Esztergom	930	–	4 862	–	–	–	–	18 080
Veszprém	2 613	6 814	6 133	13 674	28 917	4 398	–	5 980
Közép-Dunántúl	2 524	6 123	5 437	13 881	28 917	19 688	–	7 685
Győr-Moson-Sopron	2 966	6 543	7 973	13 847	–	52 826	–	9 011
Vas	4 456	6 617	4 370	27 248	–	71 207	–	10 346
Zala	3 800	11 504	13 115	41 973	52 685	–	–	8 049
Nyugat-Dunántúl	3 849	9 153	10 429	27 689	52 685	62 016	–	8 653
Baranya	2 932	8 291	5 108	16 743	25 442	43 882	100 328	6 055
Somogy	4 358	6 836	9 379	14 636	76 082	50 737	–	7 552
Tolna	3 638	6 161	6 590	9 820	–	62 960	6 711	11 059
Dél-Dunántúl	3 650	7 085	8 123	12 201	50 762	54 255	53 520	7 434
Borsod-Abaúj-Zemplén	7 094	8 952	11 753	15 358	21 375	86 918	260 350	14 396
Heves	12 795	6 498	8 939	5 608	43 680	84 571	–	11 250
Nógrád	3 735	7 764	7 882	8 687	–	98 744	–	11 244
Észak-Magyarország	6 705	8 419	10 756	12 548	25 836	90 600	260 350	13 555
Hajdú-Bihar	23 128	21 178	21 554	20 887	33 177	92 266	–	27 685
Jász-Nagykun-Szolnok	32 607	13 819	13 657	16 551	17 880	69 997	48 379	22 984
Szabolcs-Szatmár-Bereg	10 166	14 018	14 650	21 681	38 597	73 838	–	17 165
Észak-Alföld	12 347	15 085	15 969	21 060	32 758	79 142	48 379	20 106
Bács-Kiskun	3 786	7 470	9 363	10 730	32 746	7 897	13 788	10 309
Békés	28 429	10 586	11 067	14 918	27 175	–	–	14 957
Csongrád	79 807	11 536	14 395	16 319	30 447	69 849	–	18 717
Dél-Alföld	32 885	9 927	11 207	15 216	30 203	38 873	13 788	15 081
Ország összesen	5 862	9 912	11 719	17 593	32 490	67 696	121 978	13 097

9. Az önhibájukon kívül hátrányos helyzetben lévő (működési forráshiányos) helyi önkormányzatok száma

Területi egység	1996	1997	1998	1999	2000	2001	2002
Budapest	–	–	–	–	–	–	–
Pest	21	29	28	34	29	28	28
Közép-Magyarország	21	29	28	34	29	28	28
Fejér	2	1	4	5	6	4	8
Komárom-Esztergom	5	8	11	8	8	5	4
Veszprém	24	29	30	45	35	33	34
Közép-Dunántúl	31	38	45	58	49	42	46
Győr-Moson-Sopron	4	7	12	29	24	32	40
Vas	18	28	38	57	37	33	39
Zala	45	59	70	101	101	115	133
Nyugat-Dunántúl	67	94	120	187	162	180	212
Baranya	55	73	54	82	75	68	80
Somogy	89	211	99	129	124	118	137
Tolna	15	3	8	25	32	30	26
Dél-Dunántúl	159	287	161	236	231	216	243
Borsod-Abaúj-Zemplén	190	197	202	246	235	238	250
Heves	9	9	16	23	23	27	29
Nógrád	33	45	35	60	57	68	62
Észak-Magyarország	232	251	253	329	315	333	341
Hajdú-Bihar	23	22	33	51	56	61	62
Jász-Nagykun-Szolnok	16	19	21	35	31	37	37
Szabolcs-Szatmár-Bereg	119	15	137	178	177	194	196
Észak-Alföld	158	56	191	264	264	292	295
Bács-Kiskun	18	20	21	33	31	31	31
Békés	25	28	26	39	38	39	39
Csongrád	22	28	31	42	43	43	42
Dél-Alföld	65	76	78	114	112	113	112
Ország összesen	733	831	876	1 222	1 162	1 204	1 277
Ebből:							
– 499	238	294	313	412	386	371	407
500 – 999	244	251	257	322	322	337	353
1 000 – 1 999	158	168	176	259	231	248	263
2 000 – 4 999	60	63	72	136	133	157	170
5 000 – 9 999	15	24	24	44	45	41	40
10 000 – 19 999	14	23	23	37	33	38	35
20 000 – 49 999	4	8	10	11	11	11	8
50 000 – 99 999	–	–	1	–	–	–	–
100 000 – x	–	–	–	1	1	1	1
Budapest	–	–	–	–	–	–	–

**10. Az önhibájukon kívül hátrányos helyzetben lévő (működési forráshiányos) helyi önkormányzatok aránya
a területi egységen, illetve a népességnagyság-kategórián belül**

Területi egység	1996	1997	1998	1999	2000	2001	2002
Budapest	–	–	–	–	–	–	–
Pest	11,4	15,8	15,2	18,5	15,8	15,2	15,2
Közép-Magyarország	11,4	15,7	15,1	18,4	15,7	15,1	15,1
Fejér	1,9	0,9	3,7	4,7	5,6	3,7	7,5
Komárom-Esztergom	6,8	10,8	14,9	10,8	10,7	6,7	5,3
Veszprém	10,7	12,9	13,3	20,0	15,7	14,8	15,2
Közép-Dunántúl	7,7	9,4	11,1	14,3	12,1	10,4	11,4
Győr-Moson-Sopron	2,3	4,0	6,9	16,8	13,7	18,3	22,9
Vas	8,3	13,0	17,6	26,4	17,1	15,3	18,1
Zala	17,5	23,0	27,2	39,3	39,3	44,7	51,4
Nyugat-Dunántúl	10,4	14,6	18,6	28,9	25,0	27,8	32,6
Baranya	18,3	24,3	17,9	27,2	24,9	22,6	26,6
Somogy	36,6	86,8	40,6	52,9	50,8	48,4	56,1
Tolna	13,9	2,8	7,4	23,1	29,6	27,8	24,1
Dél-Dunántúl	24,4	44,0	24,7	36,1	35,4	33,1	37,2
Borsod-Abaúj-Zemplén	53,5	55,5	56,9	69,3	65,8	66,7	70,0
Heves	7,6	7,6	13,6	19,5	19,5	22,9	24,6
Nógrád	26,0	35,4	27,6	47,2	44,5	53,1	48,4
Észak-Magyarország	38,7	41,8	42,2	54,8	52,2	55,2	56,6
Hajdú-Bihar	28,0	26,8	40,2	62,2	68,3	74,4	75,6
Jász-Nagykun-Szolnok	20,5	24,4	26,9	44,9	40,3	48,1	48,1
Szabolcs-Szatmár-Bereg	52,2	6,6	60,1	78,1	77,6	85,1	86,0
Észak-Alföld	40,7	14,4	49,2	68,0	68,2	75,5	76,2
Bács-Kiskun	15,3	16,9	17,8	28,0	26,1	26,1	26,1
Békés	33,3	37,3	34,7	52,0	50,7	52,0	52,0
Csongrád	37,3	47,5	51,7	70,0	71,7	71,7	70,0
Dél-Alföld	25,8	30,2	30,8	45,1	44,1	44,5	44,1
Ország összesen	23,4	26,6	28,0	39,0	37,1	38,4	40,7
Ebből:							
– 499	23,9	23,6	28,9	30,5	40,2	38,0	39,8
500 – 999	34,5	34,7	36,0	37,5	46,9	46,9	51,4
1 000 – 1 999	28,7	24,2	25,8	26,8	39,4	35,5	40,9
2 000 – 4 999	16,6	12,2	12,8	14,7	27,7	26,3	33,7
5 000 – 9 999	15,7	11,1	18,0	17,8	32,6	33,1	29,4
10 000 – 19 999	11,8	5,3	10,5	13,2	14,5	13,9	43,8
20 000 – 49 999	4,9	–	–	2,6	–	–	19,0
50 000 – 99 999	–	–	–	–	8,3	8,3	–
100 000 – x	–	–	–	–	–	–	11,1
Budapest	–	–	–	–	–	–	–

11. A társadalmi-gazdasági és infrastrukturális szempontból elmaradott, illetve az országos átlagot jelentősen meghaladó munkanélküliséggel sújtott települések, 2003

Területi egység	A társadalmi-gazdasági és infrastrukturális szempontból elmaradott	Jelentős munkanélküliséggel sújtott	Elmaradott és munkanélküliséggel sújtott	Legalább az egyik szempontból érintett	A társadalmi-gazdasági és infrastrukturális szempontból elmaradott	Jelentős munkanélküliséggel sújtott	Elmaradott és munkanélküliséggel sújtott	Legalább az egyik szempontból érintett
	települések száma				települések aránya, %			
Budapest	–	–	–	–	–	–	–	–
Pest	6	–	–	6	3,3	–	–	3,3
Közép-Magyarország	6	–	–	6	3,2	–	–	3,2
Fejér	6	3	1	8	5,6	2,8	0,9	7,5
Komárom-Esztergom	5	1	1	5	6,7	1,3	1,3	6,7
Veszprém	56	22	20	58	25,1	9,9	9,0	26,0
Közép-Dunántúl	67	26	22	71	16,5	6,4	5,4	17,5
Győr-Moson-Sopron	9	1	1	9	5,1	0,6	0,6	5,1
Vas	40	10	5	45	18,5	4,6	2,3	20,8
Zala	92	30	23	99	35,5	11,6	8,9	38,2
Nyugat-Dunántúl	141	41	29	153	21,7	6,3	4,5	23,5
Baranya	157	176	131	202	52,2	58,5	43,5	67,1
Somogy	135	126	101	160	55,3	51,6	41,4	65,6
Tolna	45	44	34	55	41,7	40,7	31,5	50,9
Dél-Dunántúl	337	346	266	417	51,6	53,0	40,7	63,9
Borsod-Abaúj-Zemplén	220	291	209	302	61,6	81,5	58,5	84,6
Heves	30	37	24	43	25,4	31,4	20,3	36,4
Nógrád	55	58	38	75	43,0	45,3	29,7	58,6
Észak-Magyarország	305	386	271	420	50,6	64,0	44,9	69,7
Hajdú-Bihar	46	50	38	58	56,1	61,0	46,3	70,7
Jász-Nagykun-Szolnok	30	29	20	39	39,0	37,7	26,0	50,6
Szabolcs-Szatmár-Bereg	71	186	67	190	31,1	81,6	29,4	83,3
Észak-Alföld	147	265	125	287	38,0	68,5	32,3	74,2
Bács-Kiskun	39	21	10	50	32,8	17,6	8,4	42,0
Békés	29	40	25	44	38,7	53,3	33,3	58,7
Csongrád	21	6	5	22	35,0	10,0	8,3	36,7
Dél-Alföld	89	67	40	116	35,0	26,4	15,7	45,7
Ország összesen	1 092	1 131	753	1 470	34,8	36,1	24,0	46,9
Népességnagyság								
– 499	605	477	400	682	59,1	46,6	39,1	66,7
500 – 999	248	278	181	345	36,1	40,5	26,3	50,2
1 000 – 1 999	166	217	126	257	25,8	33,7	19,6	40,0
2 000 – 4 999	67	119	42	144	13,3	23,6	8,3	28,5
5 000 – 9 999	5	26	3	28	3,7	19,1	2,2	20,6
10 000 – 19 999	1	10	1	10	1,3	12,5	1,3	12,5
20 000 – x	–	4	–	4	–	6,3	–	6,3

12. A társadalmi-gazdasági és infrastrukturális szempontból elmaradott, illetve az országos átlagot jelentősen meghaladó munkanélküliséggel sújtott települések száma népességnagyság szerint, 2003

Területi egység	499 és kevesebb	500– 999	1 000– 1 999	2 000– 4 999	5 000– 9 999	10 000–19 999	20 000– és annál több	Összesen
Budapest	–	–	–	–	–	–	–	–
Pest	1	1	1	3	–	–	–	6
Közép-Magyarország	1	1	1	3	–	–	–	6
Fejér	–	5	2	1	–	–	–	8
Komárom-Esztergom	4	1	–	–	–	–	–	5
Veszprém	48	10	–	–	–	–	–	58
Közép-Dunántúl	52	16	2	1	–	–	–	71
Győr-Moson-Sopron	8	1	–	–	–	–	–	9
Vas	38	7	–	–	–	–	–	45
Zala	89	8	2	–	–	–	–	99
Nyugat-Dunántúl	135	16	2	–	–	–	–	153
Baranya	166	24	11	1	–	–	–	202
Somogy	92	47	18	3	–	–	–	160
Tolna	25	12	15	3	–	–	–	55
Dél-Dunántúl	283	83	44	7	–	–	–	417
Borsod-Abaúj-Zemplén	129	73	59	29	8	2	2	302
Heves	8	13	16	6	–	–	–	43
Nógrád	22	30	17	4	–	1	1	75
Észak-Magyarország	159	116	92	39	8	3	3	420
Hajdú-Bihar	5	13	18	13	7	2	–	58
Jász-Nagykun-Szolnok	5	8	13	8	4	1	–	39
Szabolcs-Szatmár-Bereg	30	63	47	44	4	2	–	190
Észak-Alföld	40	84	78	65	15	5	–	287
Bács-Kiskun	5	14	22	9	–	–	–	50
Békés	5	8	13	10	5	2	1	44
Csongrád	2	7	3	10	–	–	–	22
Dél-Alföld	12	29	38	29	5	2	1	116
Ország összesen	682	345	257	144	28	10	4	1 470

13. Az országos átlagot jelentősen meghaladó munkanélküliséggel sújtott települések száma népességnagyság szerint, 2003

Területi egység	499 és kevesebb	500– 999	1 000–1 999	2 000– 4 999	5 000– 9 999	10 000– 19 999	20 000– és annál több	Összesen	Aránya a területi egység összes településéből
Budapest									
Pest	–	–	–	–	–	–	–	–	–
Közép-Magyarország	–	–	–	–	–	–	–	–	–
Fejér	–	2	1	–	–	–	–	3	2,8
Komárom-Esztergom	–	1	–	–	–	–	–	1	1,3
Veszprém	22	–	–	–	–	–	–	22	9,9
Közép-Dunántúl	22	3	1	–	–	–	–	26	6,4
Győr-Moson-Sopron	1	–	–	–	–	–	–	1	0,6
Vas	10	–	–	–	–	–	–	10	4,6
Zala	24	5	1	–	–	–	–	30	11,6
Nyugat-Dunántúl	35	5	1	–	–	–	–	41	6,3
Baranya	142	22	11	1	–	–	–	176	58,5
Somogy	71	36	16	3	–	–	–	126	51,6
Tolna	20	10	11	3	–	–	–	44	40,7
Dél-Dunántúl	233	68	38	7	–	–	–	346	53,0
Borsod-Abaúj-Zemplén	121	71	58	29	8	2	2	291	81,5
Heves	5	13	14	5	–	–	–	37	31,4
Nógrád	15	23	14	4	–	1	1	58	45,3
Észak-Magyarország	141	107	86	38	8	3	3	386	64,0
Hajdú-Bihar	5	11	14	11	7	2	–	50	61,0
Jász-Nagykun-Szolnok	2	7	11	6	2	1	–	29	37,7
Szabolcs-Szatmár-Bereg	30	63	43	44	4	2	–	186	81,6
Észak-Alföld	37	81	68	61	13	5	–	265	68,5
Bács-Kiskun	3	6	10	2	–	–	–	21	17,6
Békés	4	6	12	10	5	2	1	40	53,3
Csongrád	2	2	1	1	–	–	–	6	10,0
Dél-Alföld	9	14	23	13	5	2	1	67	26,4
Ország összesen	477	278	217	119	26	10	4	1 131	36,1

14. A szolgáltatást nyújtó települések száma és aránya az összes területi település százalékában, 2003

Területi egység	Étkezés	Házi segítség-nyújtás	Család-segítő	Gyermek-jóléti szolgáltatás	Falu-gondnok	Étkezés	Házi segítség-nyújtás	Család-segítő	Gyermek-jóléti szolgáltatás	Falu-gondnok
	szolgáltatással ellátott települések száma					szolgáltatással ellátott települések megoszlása				
Budapest	1	1	1	1	–	100,0	100,0	100,0	100,0	–
Pest	142	121	147	185	4	76,3	65,1	79,0	99,5	2,2
Közép-Magyarország	143	122	148	186	4	76,5	65,2	79,1	99,5	2,1
Fejér	87	82	64	105	3	80,6	75,9	59,3	97,2	2,8
Komárom-Esztergom	62	60	53	74	2	81,6	78,9	69,7	97,4	2,6
Veszprém	161	78	165	215	54	74,2	35,9	76,0	99,1	24,9
Közép-Dunántúl	310	220	282	394	59	77,3	54,9	70,3	98,3	14,7
Győr-Moson-Sopron	117	70	110	173	19	64,3	38,5	60,4	95,1	10,4
Vas	158	126	91	189	49	73,1	58,3	42,1	87,5	22,7
Zala	191	118	256	256	95	74,3	45,9	99,6	99,6	37,0
Nyugat-Dunántúl	466	314	457	618	163	71,1	47,9	69,8	94,4	24,9
Baranya	100	106	112	170	89	33,2	35,2	37,2	56,5	29,6
Somogy	200	144	156	202	78	81,6	58,8	63,7	82,4	31,8
Tolna	76	64	70	102	18	70,4	59,3	64,8	94,4	16,7
Dél-Dunántúl	376	314	338	474	185	57,5	48,0	51,7	72,5	28,3
Borsod-Abaúj-Zemplén	275	212	184	294	150	77,0	59,4	51,5	82,4	42,0
Heves	96	105	68	104	4	80,7	88,2	57,1	87,4	3,4
Nógrád	101	77	67	127	36	78,3	59,7	51,9	98,4	27,9
Észak-Magyarország	472	394	319	525	190	78,0	65,1	52,7	86,8	31,4
Hajdú-Bihar	78	73	61	75	17	95,1	89,0	74,4	91,5	20,7
Jász-Nagykun-Szolnok	75	75	58	76	10	96,2	96,2	74,4	97,4	12,8
Szabolcs-Szatmár-Bereg	187	170	84	222	53	81,7	74,2	36,7	96,9	23,1
Észak-Alföld	340	318	203	373	80	87,4	81,7	52,2	95,9	20,6
Bács-Kiskun	105	110	90	114	88	88,2	92,4	75,6	95,8	73,9
Békés	68	68	48	69	7	90,7	90,7	64,0	92,0	9,3
Csongrád	59	56	36	60	13	98,3	93,3	60,0	100,0	21,7
Dél-Alföld	232	234	174	243	108	91,3	92,1	68,5	95,7	42,5
Ország összesen	2 339	1 916	1 921	2 813	789	74,4	60,9	61,1	89,4	25,1

15. Étkeztetést biztosító települések száma, 2003

Területi egység	499 és kevesebb	500– 999	1 000– 1 999	2 000– 4 999	5 000– 9 999	10 000– 19 999	20 000– 49 999	50 000– 99 999	100 000 és annál több	Összesen
Budapest	–	–	–	–	–	–	–	–	1	1
Pest	2	8	24	49	28	20	10	1	–	142
Közép-Magyarország	2	8	24	49	28	20	10	1	1	143
Fejér	2	14	25	34	7	3	–	1	1	87
Komárom-Esztergom	4	13	17	17	5	2	3	1	–	62
Veszprém	60	46	32	12	5	2	3	1	–	161
Közép-Dunántúl	66	73	74	63	17	7	6	3	1	310
Győr-Moson-Sopron	24	30	35	22	1	2	1	1	1	117
Vas	83	44	16	9	1	4	–	1	–	158
Zala	102	47	30	7	2	–	1	2	–	191
Nyugat-Dunántúl	209	121	81	38	4	6	2	4	1	466
Baranya	39	27	16	13	–	3	1	–	1	100
Somogy	75	63	36	17	4	3	1	1	–	200
Tolna	17	16	20	15	3	2	3	–	–	76
Dél-Dunántúl	131	106	72	45	7	8	5	1	1	376
Borsod-Abaúj-Zemplén	81	67	71	37	9	7	2	–	1	275
Heves	7	20	30	33	2	1	2	1	–	96
Nógrád	22	32	30	12	1	3	1	–	–	101
Észak-Magyarország	110	119	131	82	12	11	5	1	1	472
Hajdú-Bihar	4	12	20	21	12	6	2	–	1	78
Jász-Nagykun-Szolnok	4	9	20	20	13	5	3	1	–	75
Szabolcs-Szatmár-Bereg	18	51	50	50	11	6	–	–	1	187
Észak-Alföld	26	72	90	91	36	17	5	1	2	340
Bács-Kiskun	4	14	29	38	11	5	3	–	1	105
Békés	2	11	17	17	12	5	3	1	–	68
Csongrád	2	11	11	25	5	1	3	–	1	59
Dél-Alföld	8	36	57	80	28	11	9	1	2	232
Ország összesen	552	535	529	448	132	80	42	12	9	2 339

16. Étkeztetést megszervező településeken élő népesség száma, 2003

Területi egység	499 és kevesebb	500–999	1 000– 1 999	2 000– 4 999	5 000– 9 999	10 000– 19 999	20 000– 49 999	50 000– 99 999	100 000 és annál több	Összesen
Budapest	–	–	–	–	–	–	–	–	1 719 342	1 719 342
Pest	853	6 967	36 061	168 559	206 160	276 268	273 125	58 117	–	1 026 110
Közép-Magyarország	853	6 967	36 061	168 559	206 160	276 268	273 125	58 117	1 719 342	2 745 452
Fejér	882	12 769	36 958	107 743	47 185	39 388	–	52 794	102 670	400 389
Komárom-Esztergom	1 386	9 408	26 259	46 763	31 869	32 277	73 399	71 496	–	292 857
Veszprém	16 637	33 183	41 708	33 558	33 905	31 003	86 525	61 719	–	338 238
Közép-Dunántúl	18 905	55 360	104 925	188 064	112 959	102 668	159 924	186 009	102 670	1 031 484
Győr-Moson-Sopron	7 218	21 419	50 581	66 450	6 001	21 517	30 283	55 932	128 913	388 314
Vas	23 419	32 370	20 977	27 976	9 056	51 416	–	81 113	–	246 327
Zala	23 839	34 291	41 188	22 746	16 422	–	21 803	113 946	–	274 235
Nyugat-Dunántúl	54 476	88 080	112 746	117 172	31 479	72 933	52 086	250 991	128 913	908 876
Baranya	10 727	19 481	21 216	39 602	–	40 733	27 332	–	158 942	318 033
Somogy	22 110	43 725	51 558	45 755	22 112	36 807	23 622	68 090	–	313 779
Tolna	6 594	12 081	29 107	42 391	25 941	26 360	77 107	–	–	219 581
Dél-Dunántúl	39 431	75 287	101 881	127 748	48 053	103 900	128 061	68 090	158 942	851 393
Borsod-Abaúj-Zemplén	19 972	49 549	100 793	112 107	56 782	102 459	71 226	–	180 282	693 170
Heves	2 645	14 649	44 621	92 543	14 504	11 425	56 278	56 696	–	293 361
Nógrád	6 317	23 549	43 652	30 294	6 479	42 345	44 423	–	–	197 059
Észak-Magyarország	28 934	87 747	189 066	234 944	77 765	156 229	171 927	56 696	180 282	1 183 590
Hajdú-Bihar	1 067	9 028	29 172	65 497	87 288	92 893	55 897	–	205 881	546 723
Jász-Nagykun-Szolnok	1 480	7 491	31 604	63 696	92 284	66 199	73 619	76 986	–	413 359
Szabolcs-Szatmár-Bereg	5 816	38 871	74 048	147 815	73 468	88 006	–	–	116 899	544 923
Észak-Alföld	8 363	55 390	134 824	277 008	253 040	247 098	129 516	76 986	322 780	1 505 005
Bács-Kiskun	1 368	11 406	44 271	113 005	80 377	68 474	99 308	–	107 604	525 813
Békés	744	8 197	25 418	51 955	74 427	66 546	86 000	66 377	–	379 664
Csongrád	953	6 749	17 713	80 357	33 917	18 713	104 746	–	162 860	426 008
Dél-Alföld	3 065	26 352	87 402	245 317	188 721	153 733	290 054	66 377	270 464	1 331 485
Ország összesen	154 027	395 183	766 905	1 358 812	918 177	1 112 829	1 204 693	763 266	2 883 393	9 557 285

17. Étkeztetés igénybevételét szabályozó települések száma, 2003

Területi egység	499 és kevesebb	500– 999	1 000– 1 999	2 000– 4 999	5 000– 9 999	10 000– 19 999	20 000– 49 999	50 000– 99 999	100 000 és annál több	Összesen
Budapest	–	–	–	–	–	–	–	–	1	1
Pest	1	6	21	44	24	20	10	1	–	127
Közép-Magyarország	1	6	21	44	24	20	10	1	1	128
Fejér	2	13	24	33	7	3	–	1	1	84
Komárom-Esztergom	3	13	17	16	5	2	3	1	–	60
Veszprém	77	50	32	11	5	2	3	1	–	181
Közép-Dunántúl	82	76	73	60	17	7	6	3	1	325
Győr-Moson-Sopron	31	37	41	22	1	2	1	1	1	137
Vas	78	41	16	8	1	4	–	1	–	149
Zala	103	48	30	7	2	–	1	2	–	193
Nyugat-Dunántúl	212	126	87	37	4	6	2	4	1	479
Baranya	32	26	15	13	–	3	1	–	1	91
Somogy	75	62	34	17	4	3	1	1	–	197
Tolna	20	21	23	17	3	2	3	–	–	89
Dél-Dunántúl	127	109	72	47	7	8	5	1	1	377
Borsod-Abaúj-Zemplén	78	62	68	36	8	7	2	–	1	262
Heves	7	20	28	32	2	1	2	1	–	93
Nógrád	22	32	30	12	1	3	1	–	–	101
Észak-Magyarország	107	114	126	80	11	11	5	1	1	456
Hajdú-Bihar	3	12	19	20	11	6	2	–	1	74
Jász-Nagykun-Szolnok	4	8	16	19	12	5	3	1	–	68
Szabolcs-Szatmár-Bereg	17	47	41	47	11	5	–	–	1	169
Észak-Alföld	24	67	76	86	34	16	5	1	2	311
Bács-Kiskun	1	8	19	27	10	5	2	–	1	73
Békés	1	8	13	16	10	5	3	1	–	57
Csongrád	2	11	11	24	5	1	3	–	1	58
Dél-Alföld	4	27	43	67	25	11	8	1	2	188
Ország összesen	557	525	498	421	122	79	41	12	9	2 264

18. Az étkeztetés megszervezésének formája, 2003

Területi egység	Ellátott települések összesen	Az önkormányzat kizárólagos fenntartásában	Más önkormányzattal közös fenntartásban,		Ellátási szerződéssel,					Összesen
			társulásban gesztor településként	társulásba bevont településként	más önkormányzat által fenntartott módon	nem állami szervezettel összesen	ebből			
							nonprofit szervezettel	egyházzal	egyéni vagy társas vállalkozással	
Budapest	1	1	–	–	–	1	1	1	1	1
Pest	137	135	–	2	–	14	2	2	10	142
Közép-Magyarország	138	136	–	2	–	15	3	3	11	143
Fejér	79	78	–	–	1	8	2	–	6	87
Komárom-Esztergom	61	61	–	–	–	2	1	1	–	62
Veszprém	152	130	5	7	10	9	–	–	9	161
Közép-Dunántúl	292	269	5	7	11	19	3	1	15	310
Győr-Moson-Sopron	108	101	–	3	4	9	–	–	9	117
Vas	141	92	14	25	10	17	1	–	16	158
Zala	189	153	15	16	5	11	1	–	10	191
Nyugat-Dunántúl	438	346	29	44	19	37	2	–	35	466
Baranya	92	71	7	13	1	9	2	1	8	100
Somogy	196	158	13	11	14	4	–	–	4	200
Tolna	76	71	2	1	2	–	–	–	–	76
Dél-Dunántúl	364	300	22	25	17	13	2	1	12	376
Borsod-Abaúj-Zemplén	272	225	11	35	1	6	3	1	3	275
Heves	92	83	4	2	3	4	1	–	3	96
Nógrád	101	101	–	–	–	–	–	–	–	101
Észak-Magyarország	465	409	15	37	4	10	4	1	6	472
Hajdú-Bihar	74	74	–	–	–	4	2	–	2	78
Jász-Nagykun-Szolnok	73	72	–	–	1	2	–	–	2	75
Szabolcs-Szatmár-Bereg	182	178	2	2	–	7	1	2	4	187
Észak-Alföld	329	324	2	2	1	13	3	2	8	340
Bács-Kiskun	96	61	33	1	1	9	2	–	7	105
Békés	65	65	–	–	1	4	1	1	2	68
Csongrád	59	55	2	2	–	7	–	–	7	59
Dél-Alföld	220	181	35	3	2	20	3	1	16	232
Ország összesen	2 246	1 965	108	120	54	127	20	9	103	2 339
Népességnagyság										
0 – 499	532	367	23	101	41	23	1	–	22	552
500 – 999	514	457	33	16	8	25	–	–	25	535
1 000 – 1 999	507	470	33	2	2	26	3	2	21	529
2 000 – 4 999	429	409	17	1	2	29	5	2	22	448
5 000 – 9 999	122	120	2	–	–	14	5	1	8	132
10 000 – 19 999	79	79	–	–	1	3	–	–	3	80
20 000 – 49 999	42	42	–	–	–	3	3	–	–	42
50 000 – 99 999	12	12	–	–	–	–	–	–	–	12
100 000 –	9	9	–	–	–	4	3	4	2	9

19. Házi segítségnyújtást biztosító települések száma, 2003

Területi egység	499 és kevesebb	500– 999	1 000– 1 999	2 000– 4 999	5 000– 9 999	10 000– 19 999	20 000– 49 999	50 000– 99 999	100 000 és annál több	Összesen
Budapest	–	–	–	–	–	–	–	–	1	1
Pest	1	3	17	42	27	20	10	1	–	121
Közép-Magyarország	1	3	17	42	27	20	10	1	1	122
Fejér	1	11	21	37	7	3	–	1	1	82
Komárom-Esztergom	3	11	18	17	5	2	3	1	–	60
Veszprém	12	26	17	12	5	2	3	1	–	78
Közép-Dunántúl	16	48	56	66	17	7	6	3	1	220
Győr-Moson-Sopron	11	17	19	17	1	2	1	1	1	70
Vas	61	35	16	9	1	3	–	1	–	126
Zala	49	33	24	7	2	–	1	2	–	118
Nyugat-Dunántúl	121	85	59	33	4	5	2	4	1	314
Baranya	47	22	18	14	–	3	1	–	1	106
Somogy	44	41	34	16	4	3	1	1	–	144
Tolna	14	13	18	11	3	2	3	–	–	64
Dél-Dunántúl	105	76	70	41	7	8	5	1	1	314
Borsod-Abaúj-Zemplén	51	50	56	36	9	7	2	–	1	212
Heves	9	22	31	37	2	1	2	1	–	105
Nógrád	6	29	25	12	1	3	1	–	–	77
Észak-Magyarország	66	101	112	85	12	11	5	1	1	394
Hajdú-Bihar	–	11	19	22	12	6	2	–	1	73
Jász-Nagykun-Szolnok	4	9	20	20	13	5	3	1	–	75
Szabolcs-Szatmár-Bereg	16	46	45	45	11	6	–	–	1	170
Észak-Alföld	20	66	84	87	36	17	5	1	2	318
Bács-Kiskun	5	16	29	40	11	5	3	–	1	110
Békés	3	8	17	18	13	5	3	1	–	68
Csongrád	2	8	11	25	5	1	3	–	1	56
Dél-Alföld	10	32	57	83	29	11	9	1	2	234
Ország összesen	339	411	455	437	132	79	42	12	9	1 916

20. Házi segítségnyújtást megszervező településeken élő népesség száma, 2003

Területi egység	499 és kevesebb	500– 999	1 000– 1 999	2 000– 4 999	5 000– 9 999	10 000– 19 999	20 000– 49 999	50 000– 99 999	100 000 és annál több	Összesen
Budapest	–	–	–	–	–	–	–	–	1 719 342	1 719 342
Pest	375	2 789	24 506	147 322	200 698	276 268	273 125	58 117	–	983 200
Közép-Magyarország	375	2 789	24 506	147 322	200 698	276 268	273 125	58 117	1 719 342	2 702 542
Fejér	350	9 804	32 275	116 970	47 185	39 388	–	52 794	102 670	401 436
Komárom-Esztergom	963	8 275	27 521	47 492	31 869	32 277	73 399	71 496	–	293 292
Veszprém	4 697	19 183	23 372	35 130	33 905	31 003	86 525	61 719	–	295 534
Közép-Dunántúl	6 010	37 262	83 168	199 592	112 959	102 668	159 924	186 009	102 670	990 262
Győr-Moson-Sopron	3 791	11 261	26 725	53 413	6 001	21 517	30 283	55 932	128 913	337 836
Vas	18 216	25 445	21 532	27 976	9 056	39 863	–	81 113	–	223 201
Zala	13 138	24 006	32 625	22 746	16 422	–	21 803	113 946	–	244 686
Nyugat-Dunántúl	35 145	60 712	80 882	104 135	31 479	61 380	52 086	250 991	128 913	805 723
Baranya	13 247	16 324	24 761	43 849	–	40 733	27 332	–	158 942	325 188
Somogy	13 237	28 305	49 186	42 860	22 112	36 807	23 622	68 090	–	284 219
Tolna	5 340	10 159	25 170	31 976	25 941	26 360	77 107	–	–	202 053
Dél-Dunántúl	31 824	54 788	99 117	118 685	48 053	103 900	128 061	68 090	158 942	811 460
Borsod-Abaúj-Zemplén	12 400	36 324	79 430	111 142	56 782	102 459	71 226	–	180 282	650 045
Heves	3 232	15 800	47 528	103 628	14 504	11 425	56 278	56 696	–	309 091
Nógrád	2 147	21 512	37 537	30 294	6 479	42 345	44 423	–	–	184 737
Észak-Magyarország	17 779	73 636	164 495	245 064	77 765	156 229	171 927	56 696	180 282	1 143 873
Hajdú-Bihar	–	8 430	27 758	68 207	87 288	92 893	55 897	–	205 881	546 354
Jász-Nagykun-Szolnok	1 480	7 315	31 604	63 696	92 284	66 199	73 619	76 986	–	413 183
Szabolcs-Szatmár-Bereg	5 281	34 479	67 602	132 679	73 468	88 006	–	–	116 899	518 414
Észak-Alföld	6 761	50 224	126 964	264 582	253 040	247 098	129 516	76 986	322 780	1 477 951
Bács-Kiskun	1 865	12 640	44 700	117 095	80 377	68 474	99 308	–	107 604	532 063
Békés	1 218	5 809	25 005	55 331	83 322	66 546	86 000	66 377	–	389 608
Csongrád	953	4 795	17 713	80 357	33 917	18 713	104 746	–	162 860	424 054
Dél-Alföld	4 036	23 244	87 418	252 783	197 616	153 733	290 054	66 377	270 464	1 345 725
Ország összesen	101 930	302 655	666 550	1 332 163	921 610	1 101 276	1 204 693	763 266	2 883 393	9 277 536

21. Házi segítségnyújtás igénybevételét szabályozó települések száma, 2003

Területi egység	499 és kevesebb	500– 999	1 000– 1 999	2 000– 4 999	5 000– 9 999	10 000– 19 999	20 000– 49 999	50 000– 99 999	100 000 és annál több	Összesen
Budapest	–	–	–	–	–	–	–	–	1	1
Pest	1	3	14	39	24	20	10	1	–	112
Közép-Magyarország	1	3	14	39	24	20	10	1	1	113
Fejér	1	11	20	36	7	3	–	1	1	80
Komárom-Esztergom	3	10	15	16	5	2	3	1	–	55
Veszprém	52	42	22	13	4	2	3	1	–	139
Közép-Dunántúl	56	63	57	65	16	7	6	3	1	274
Győr-Moson-Sopron	22	32	34	21	1	2	1	1	1	115
Vas	61	34	16	8	1	3	–	1	–	124
Zala	49	33	24	7	2	–	1	2	–	118
Nyugat-Dunántúl	132	99	74	36	4	5	2	4	1	357
Baranya	41	17	17	14	–	3	1	–	1	94
Somogy	45	41	32	16	4	3	1	1	–	143
Tolna	17	16	20	13	3	2	3	–	–	74
Dél-Dunántúl	103	74	69	43	7	8	5	1	1	311
Borsod-Abaúj-Zemplén	51	47	54	34	8	7	2	–	1	204
Heves	9	22	28	36	2	1	2	1	–	101
Nógrád	6	28	24	12	1	3	1	–	–	75
Észak-Magyarország	66	97	106	82	11	11	5	1	1	380
Hajdú-Bihar	–	11	17	21	12	6	2	–	1	70
Jász-Nagykun-Szolnok	4	7	16	19	12	5	3	1	–	67
Szabolcs-Szatmár-Bereg	15	41	39	43	11	5	–	–	1	155
Észak-Alföld	19	59	72	83	35	16	5	1	2	292
Bács-Kiskun	2	13	26	36	11	5	2	–	1	96
Békés	2	6	15	18	12	5	3	1	–	62
Csongrád	1	7	11	24	5	1	3	–	1	53
Dél-Alföld	5	26	52	78	28	11	8	1	2	211
Ország összesen	382	421	444	426	125	78	41	12	9	1 938

22. A házi segítségnyújtás biztosításának formája, 2003

Területi egység	Ellátott települések összesen	Az önkormányzat kizárólagos fenntartásában	Más önkormányzattal közös fenntartásban,		Ellátási szerződéssel,					Összesen
			társulásban gesztor településként	társulásba bevont településként	más önkormányzat által fenntartott módon	nem állami szervezettel összesen	ebből			
							nonprofit szervezettel	egyházzal	egyéni vagy társas vállalkozással	
Budapest	1	1	–	–	–	1	–	1	–	1
Pest	116	115	–	1	–	6	5	–	1	121
Közép-Magyarország	117	116	–	1	–	7	5	1	1	122
Fejér	79	75	2	2	–	3	3	–	–	82
Komárom-Esztergom	58	55	2	1	–	2	1	1	–	60
Veszprém	77	72	1	3	1	1	–	–	1	78
Közép-Dunántúl	214	202	5	6	1	6	4	1	1	220
Győr-Moson-Sopron	70	66	–	4	–	–	–	–	–	70
Vas	125	112	3	9	1	1	1	–	–	126
Zala	115	102	2	11	–	3	1	–	2	118
Nyugat-Dunántúl	310	280	5	24	1	4	2	–	2	314
Baranya	105	101	2	2	–	2	2	1	1	106
Somogy	142	120	8	10	4	2	1	–	1	144
Tolna	64	61	–	2	1	–	–	–	–	64
Dél-Dunántúl	311	282	10	14	5	4	3	1	2	314
Borsod-Abaúj-Zemplén	212	202	2	8	–	–	–	–	–	212
Heves	105	99	4	2	–	–	–	–	–	105
Nógrád	77	77	–	–	–	–	–	–	–	77
Észak-Magyarország	394	378	6	10	–	–	–	–	–	394
Hajdú-Bihar	71	71	–	–	–	2	2	–	–	73
Jász-Nagykun-Szolnok	74	73	–	–	1	1	–	–	1	75
Szabolcs-Szatmár-Bereg	169	169	–	–	–	1	1	–	–	170
Észak-Alföld	314	313	–	–	1	4	3	–	1	318
Bács-Kiskun	108	94	13	1	–	2	2	–	–	110
Békés	67	67	–	–	–	1	1	–	–	68
Csongrád	56	52	2	2	–	–	–	–	–	56
Dél-Alföld	231	213	15	3	–	3	3	–	–	234
Ország összesen	1 891	1 784	41	58	8	28	20	3	7	1 916
Népességnagyság										
0 – 499	338	284	10	38	6	1	–	–	1	339
500 – 999	410	385	11	14	–	1	–	–	1	411
1 000 – 1 999	447	430	13	3	1	8	7	–	1	455
2 000 – 4 999	430	419	7	3	1	8	6	–	2	437
5 000 – 9 999	124	124	–	–	–	8	6	1	1	132
10 000 – 19 999	79	79	–	–	–	–	–	–	–	79
20 000 – 49 999	42	42	–	–	–	–	–	–	–	42
50 000 – 99 999	12	12	–	–	–	–	–	–	–	12
100 000 –	9	9	–	–	–	2	1	2	1	9

23. Családsegítést megszervező települések száma, 2003

Területi egység	499 és kevesebb	500–999	1 000– 1 999	2 000– 4 999	5 000– 9 999	10 000– 19 999	20 000– 49 999	50 000– 99 999	100 000 és annál több	Összesen
Budapest	–	–	–	–	–	–	–	–	1	1
Pest	5	8	28	51	25	19	10	1	–	147
Közép-Magyarország	5	8	28	51	25	19	10	1	1	148
Fejér	2	9	17	24	7	3	–	1	1	64
Komárom-Esztergom	–	11	17	15	4	2	3	1	–	53
Veszprém	72	48	23	11	5	2	3	1	–	165
Közép-Dunántúl	74	68	57	50	16	7	6	3	1	282
Győr-Moson-Sopron	31	27	32	15	–	2	1	1	1	110
Vas	49	25	5	6	1	4	–	1	–	91
Zala	154	56	34	7	2	–	1	2	–	256
Nyugat-Dunántúl	234	108	71	28	3	6	2	4	1	457
Baranya	63	21	12	11	–	3	1	–	1	112
Somogy	52	47	35	13	4	3	1	1	–	156
Tolna	18	18	20	7	2	2	3	–	–	70
Dél-Dunántúl	133	86	67	31	6	8	5	1	1	338
Borsod-Abaúj-Zemplén	61	40	41	23	9	7	2	–	1	184
Heves	7	12	22	21	2	1	2	1	–	68
Nógrád	7	29	18	8	1	3	1	–	–	67
Észak-Magyarország	75	81	81	52	12	11	5	1	1	319
Hajdú-Bihar	1	5	16	18	12	6	2	–	1	61
Jász-Nagykun-Szolnok	2	8	10	17	12	5	3	1	–	58
Szabolcs-Szatmár-Bereg	7	16	20	23	11	6	–	–	1	84
Észak-Alföld	10	29	46	58	35	17	5	1	2	203
Bács-Kiskun	4	11	22	34	10	5	3	–	1	90
Békés	–	6	10	11	12	5	3	1	–	48
Csongrád	1	6	5	14	5	1	3	–	1	36
Dél-Alföld	5	23	37	59	27	11	9	1	2	174
Ország összesen	536	403	387	329	124	79	42	12	9	1 921

24. Családsegítést megszervező településeken élő népesség száma, 2003

Területi egység	499 és kevesebb	500–999	1 000– 1 999	2 000– 4 999	5 000– 9 999	10 000– 19 999	20 000– 49 999	50 000– 99 999	100 000 és annál több	Összesen
Budapest	–	–	–	–	–	–	–	–	1 719 342	1 719 342
Pest	1 818	6 990	42 091	167 279	184 887	263 117	273 125	58 117	–	997 424
Közép-Magyarország	1 818	6 990	42 091	167 279	184 887	263 117	273 125	58 117	1 719 342	2 716 766
Fejér	546	8 320	24 550	76 271	47 185	39 388	–	52 794	102 670	351 724
Komárom-Esztergom	–	8 335	25 643	43 817	24 193	32 277	73 399	71 496	–	279 160
Veszprém	20 525	33 586	30 665	33 351	33 905	31 003	86 525	61 719	–	331 279
Közép-Dunántúl	21 071	50 241	80 858	153 439	105 283	102 668	159 924	186 009	102 670	962 163
Győr-Moson-Sopron	8 364	19 249	45 165	46 190	–	21 517	30 283	55 932	128 913	355 613
Vas	14 167	18 430	6 764	19 359	9 056	51 416	–	81 113	–	200 305
Zala	35 372	41 264	45 884	22 746	16 422	–	21 803	113 946	–	297 437
Nyugat-Dunántúl	57 903	78 943	97 813	88 295	25 478	72 933	52 086	250 991	128 913	853 355
Baranya	16 930	15 426	14 744	36 283	–	40 733	27 332	–	158 942	310 390
Somogy	15 466	32 034	50 335	36 361	22 112	36 807	23 622	68 090	–	284 827
Tolna	5 764	13 539	27 699	22 017	16 180	26 360	77 107	–	–	188 666
Dél-Dunántúl	38 160	60 999	92 778	94 661	38 292	103 900	128 061	68 090	158 942	783 883
Borsod-Abaúj-Zemplén	14 581	28 478	58 602	75 016	56 782	102 459	71 226	–	180 282	587 426
Heves	2 510	8 827	33 073	56 567	14 504	11 425	56 278	56 696	–	239 880
Nógrád	2 026	21 055	25 855	19 290	6 479	42 345	44 423	–	–	161 473
Észak-Magyarország	19 117	58 360	117 530	150 873	77 765	156 229	171 927	56 696	180 282	988 779
Hajdú-Bihar	154	4 058	23 438	55 376	87 288	92 893	55 897	–	205 881	524 985
Jász-Nagykun-Szolnok	870	6 644	14 917	55 410	86 397	66 199	73 619	76 986	–	381 042
Szabolcs-Szatmár-Bereg	2 258	11 763	29 870	70 903	73 468	88 006	–	–	116 899	393 167
Észak-Alföld	3 282	22 465	68 225	181 689	247 153	247 098	129 516	76 986	322 780	1 299 194
Bács-Kiskun	1 368	8 608	33 416	99 894	75 263	68 474	99 308	–	107 604	493 935
Békés	–	4 198	15 410	35 734	77 636	66 546	86 000	66 377	–	351 901
Csongrád	496	3 542	8 063	49 101	33 917	18 713	104 746	–	162 860	381 438
Dél-Alföld	1 864	16 348	56 889	184 729	186 816	153 733	290 054	66 377	270 464	1 227 274
Ország összesen	143 215	294 346	556 184	1 020 965	865 674	1 099 678	1 204 693	763 266	2 883 393	8 831 414

25. Családsegítés igénybevételét szabályozó települések száma, 2003

Területi egység	499 és kevesebb	500–999	1 000– 1 999	2 000– 4 999	5 000– 9 999	10 000– 19 999	20 000– 49 999	50 000– 99 999	100 000 és annál több	Összesen
Budapest	–	–	–	–	–	–	–	–	1	1
Pest	2	1	12	37	19	15	10	1	–	97
Közép-Magyarország	2	1	12	37	19	15	10	1	1	98
Fejér	2	7	15	21	7	3	–	1	1	57
Komárom-Esztergom	–	6	13	8	4	2	3	1	–	37
Veszprém	64	39	21	8	4	2	3	1	–	142
Közép-Dunántúl	66	52	49	37	15	7	6	3	1	236
Győr-Moson-Sopron	31	31	33	16	–	2	1	1	1	116
Vas	42	21	4	5	1	4	–	1	–	78
Zala	154	56	34	7	2	–	1	2	–	256
Nyugat-Dunántúl	227	108	71	28	3	6	2	4	1	450
Baranya	41	15	10	6	–	2	1	–	1	76
Somogy	46	43	34	11	1	3	1	1	–	140
Tolna	12	16	16	7	2	2	3	–	–	58
Dél-Dunántúl	99	74	60	24	3	7	5	1	1	274
Borsod-Abaúj-Zemplén	43	22	27	17	6	5	2	–	1	123
Heves	4	9	19	15	2	1	2	1	–	53
Nógrád	5	18	15	7	1	3	1	–	–	50
Észak-Magyarország	52	49	61	39	9	9	5	1	1	226
Hajdú-Bihar	–	5	13	14	11	6	2	–	1	52
Jász-Nagykun-Szolnok	–	4	8	13	9	5	1	1	–	41
Szabolcs-Szatmár-Bereg	7	13	18	21	9	5	–	–	1	74
Észak-Alföld	7	22	39	48	29	16	3	1	2	167
Bács-Kiskun	1	2	8	14	7	4	2	–	1	39
Békés	–	2	10	10	12	5	3	1	–	43
Csongrád	1	2	2	13	5	1	2	–	1	27
Dél-Alföld	2	6	20	37	24	10	7	1	2	109
Ország összesen	455	312	312	250	102	70	38	12	9	1 560

26. A családsegítés megszervezésének formája, 2003

Területi egység	Ellátott települések összesen	Az önkormányzat kizárólagos fenntartásában	Más önkormányzattal közös fenntartásban,		Ellátási szerződéssel,					Összesen
			társulásban gesztor településként	társulásba bevont településként	más önkormányzat által fenntartott módon	nem állami szervezettel összesen	ebből			
							nonprofit szervezettel	egyházzal	egyéni vagy társas vállalkozással	
Budapest	1	1	–	–	–	1	1	–	–	1
Pest	124	58	13	48	5	23	16	1	6	147
Közép-Magyarország	125	59	13	48	5	24	17	1	6	148
Fejér	55	31	5	18	1	9	9	–	–	64
Komárom-Esztergom	51	11	6	33	1	2	1	–	1	53
Veszprém	144	24	12	103	5	21	20	–	1	165
Közép-Dunántúl	250	66	23	154	7	32	30	–	2	282
Győr-Moson-Sopron	110	20	8	79	3	–	–	–	–	110
Vas	62	34	3	16	9	29	29	–	–	91
Zala	142	4	11	125	2	114	114	–	–	256
Nyugat-Dunántúl	314	58	22	220	14	143	143	–	–	457
Baranya	86	26	10	49	1	26	13	–	13	112
Somogy	145	31	25	88	1	11	4	–	7	156
Tolna	51	8	8	35	–	19	19	–	–	70
Dél-Dunántúl	282	65	43	172	2	56	36	–	20	338
Borsod-Abaúj-Zemplén	166	71	17	67	11	19	19	–	–	184
Heves	68	45	6	15	2	–	–	–	–	68
Nógrád	66	27	11	28	–	1	–	–	1	67
Észak-Magyarország	300	143	34	110	13	20	19	–	1	319
Hajdú-Bihar	59	51	2	6	–	3	3	–	–	61
Jász-Nagykun-Szolnok	58	50	1	6	1	–	–	–	–	58
Szabolcs-Szatmár-Bereg	84	64	7	12	1	–	–	–	–	84
Észak-Alföld	201	165	10	24	2	3	3	–	–	203
Bács-Kiskun	88	32	48	8	–	2	2	–	–	90
Békés	48	40	3	3	2	–	–	–	–	48
Csongrád	36	17	8	11	–	–	–	–	–	36
Dél-Alföld	172	89	59	22	2	2	2	–	–	174
Ország összesen	1 644	645	204	750	45	280	250	1	29	1 921
Népességnagyság										
0 – 499	401	41	15	326	19	135	123	–	12	536
500 – 999	340	85	27	218	10	63	57	–	6	403
1 000 – 1 999	343	138	59	136	10	44	37	–	7	387
2 000 – 4 999	308	168	65	69	6	21	16	1	4	329
5 000 – 9 999	112	91	20	1	–	12	12	–	–	124
10 000 – 19 999	78	66	12	–	–	2	2	–	–	79
20 000 – 49 999	41	36	5	–	–	1	1	–	–	42
50 000 – 99 999	12	12	–	–	–	–	–	–	–	12
100 000 –	9	8	1	–	–	2	2	–	–	9

27. Gyermekjóléti szolgáltatást megszervező települések száma, 2003

Területi egység	499 és kevesebb	500– 999	1 000– 1 999	2 000– 4 999	5 000– 9 999	10 000– 19 999	20 000– 49 999	50 000– 99 999	100 000 és annál több	Összesen
Budapest	–	–	–	–	–	–	–	–	1	1
Pest	6	14	41	64	29	20	10	1	–	185
Közép-Magyarország	6	14	41	64	29	20	10	1	1	186
Fejér	6	17	33	38	7	2	–	1	1	105
Komárom-Esztergom	5	16	22	20	5	2	3	1	–	74
Veszprém	97	56	36	15	5	2	3	1	–	215
Közép-Dunántúl	108	89	91	73	17	6	6	3	1	394
Győr-Moson-Sopron	45	47	52	23	1	2	1	1	1	173
Vas	110	47	17	9	1	4	–	1	–	189
Zala	154	56	34	7	2	–	1	2	–	256
Nyugat-Dunántúl	309	150	103	39	4	6	2	4	1	618
Baranya	104	29	18	14	–	3	1	–	1	170
Somogy	76	64	38	16	3	3	1	1	–	202
Tolna	28	24	26	16	3	2	3	–	–	102
Dél-Dunántúl	208	117	82	46	6	8	5	1	1	474
Borsod-Abaúj-Zemplén	96	70	68	41	9	7	2	–	1	294
Heves	9	22	34	33	2	1	2	1	–	104
Nógrád	28	45	36	13	1	3	1	–	–	127
Észak-Magyarország	133	137	138	87	12	11	5	1	1	525
Hajdú-Bihar	4	11	18	21	12	6	2	–	1	75
Jász-Nagykun-Szolnok	5	10	19	20	13	5	3	1	–	76
Szabolcs-Szatmár-Bereg	32	61	53	58	11	6	–	–	1	222
Észak-Alföld	41	82	90	99	36	17	5	1	2	373
Bács-Kiskun	6	16	33	39	11	5	3	–	1	114
Békés	3	8	17	19	13	5	3	1	–	69
Csongrád	2	12	11	25	5	1	3	–	1	60
Dél-Alföld	11	36	61	83	29	11	9	1	2	243
Ország összesen	816	625	606	491	133	79	42	12	9	2 813

28. Gyermekjóléti szolgáltatást megszervező településeken élő népesség száma, 2003

Területi egység	499 és kevesebb	500– 999	1 000– 1 999	2 000– 4 999	5 000– 9 999	10 000– 19 999	20 000– 49 999	50 000– 99 999	100 000 és annál több	Összesen
Budapest	–	–	–	–	–	–	–	–	1 719 342	1 719 342
Pest	2 127	11 639	61 337	210 262	212 184	276 268	273 125	58 117	–	1 105 059
Közép-Magyarország	2 127	11 639	61 337	210 262	212 184	276 268	273 125	58 117	1 719 342	2 824 401
Fejér	1 993	14 838	48 686	118 996	47 185	25 956	–	52 794	102 670	413 118
Komárom-Esztergom	1 864	11 456	32 744	56 483	31 869	32 277	73 399	71 496	–	311 588
Veszprém	27 213	39 760	46 440	42 627	33 905	31 003	86 525	61 719	–	369 192
Közép-Dunántúl	31 070	66 054	127 870	218 106	112 959	89 236	159 924	186 009	102 670	1 093 898
Győr-Moson-Sopron	12 359	33 401	75 344	69 202	6 001	21 517	30 283	55 932	128 913	432 952
Vas	30 812	33 915	22 581	27 976	9 056	51 416	–	81 113	–	256 869
Zala	35 372	41 264	45 884	22 746	16 422	–	21 803	113 946	–	297 437
Nyugat-Dunántúl	78 543	108 580	143 809	119 924	31 479	72 933	52 086	250 991	128 913	987 258
Baranya	29 632	20 948	23 894	43 849	–	40 733	27 332	–	158 942	345 330
Somogy	22 712	43 912	54 634	43 339	16 855	36 807	23 622	68 090	–	309 971
Tolna	9 522	17 949	36 226	46 922	25 941	26 360	77 107	–	–	240 027
Dél-Dunántúl	61 866	82 809	114 754	134 110	42 796	103 900	128 061	68 090	158 942	895 328
Borsod-Abaúj-Zemplén	24 893	50 177	95 807	125 788	56 782	102 459	71 226	–	180 282	707 414
Heves	3 049	16 068	51 516	92 893	14 504	11 425	56 278	56 696	–	302 429
Nógrád	7 847	32 637	51 755	32 577	6 479	42 345	44 423	–	–	218 063
Észak-Magyarország	35 789	98 882	199 078	251 258	77 765	156 229	171 927	56 696	180 282	1 227 906
Hajdú-Bihar	1 318	8 595	25 608	65 480	87 288	92 893	55 897	–	205 881	542 960
Jász-Nagykun-Szolnok	1 794	8 267	30 248	63 696	92 284	66 199	73 619	76 986	–	413 093
Szabolcs-Szatmár-Bereg	9 904	45 320	77 697	168 247	73 468	88 006	–	–	116 899	579 541
Észak-Alföld	13 016	62 182	133 553	297 423	253 040	247 098	129 516	76 986	322 780	1 535 594
Bács-Kiskun	2 037	12 749	50 188	114 067	80 377	68 474	99 308	–	107 604	534 804
Békés	1 218	5 724	25 127	57 375	83 322	66 546	86 000	66 377	–	391 689
Csongrád	953	7 558	17 713	80 357	33 917	18 713	104 746	–	162 860	426 817
Dél-Alföld	4 208	26 031	93 028	251 799	197 616	153 733	290 054	66 377	270 464	1 353 310
Ország összesen	226 619	456 177	873 429	1 482 882	927 839	1 099 397	1 204 693	763 266	2 883 393	9 917 695

29. Gyermekjóléti szolgáltatás igénybevételét szabályozó települések száma, 2003

Területi egység	499 és kevesebb	500– 999	1 000– 1 999	2 000– 4 999	5 000– 9 999	10 000– 19 999	20 000– 49 999	50 000– 99 999	100 000 és annál több	Összesen
Budapest	–	–	–	–	–	–	–	–	1	1
Pest	2	7	20	43	22	16	10	1	–	121
Közép-Magyarország	2	7	20	43	22	16	10	1	1	122
Fejér	6	16	31	32	7	2	–	1	1	96
Komárom-Esztergom	4	10	16	11	5	–	3	1	–	50
Veszprém	90	44	29	11	4	2	3	1	–	184
Közép-Dunántúl	100	70	76	54	16	4	6	3	1	330
Győr-Moson-Sopron	45	47	52	23	1	2	1	1	1	173
Vas	96	41	14	8	1	4	–	1	–	165
Zala	154	56	34	7	2	–	1	2	–	256
Nyugat-Dunántúl	295	144	100	38	4	6	2	4	1	594
Baranya	57	18	14	9	–	1	1	–	1	101
Somogy	66	58	37	14	1	3	1	1	–	181
Tolna	24	21	23	16	3	2	3	–	–	92
Dél-Dunántúl	147	97	74	39	4	6	5	1	1	374
Borsod-Abaúj-Zemplén	62	41	52	30	5	5	2	–	1	198
Heves	5	15	31	32	2	1	2	1	–	89
Nógrád	23	26	29	11	1	3	1	–	–	94
Észak-Magyarország	90	82	112	73	8	9	5	1	1	381
Hajdú-Bihar	4	9	13	18	12	5	2	–	1	64
Jász-Nagykun-Szolnok	2	8	12	17	8	4	1	1	–	53
Szabolcs-Szatmár-Bereg	26	48	43	51	9	5	–	–	1	183
Észak-Alföld										
Bács-Kiskun	3	9	24	28	10	4	3	–	1	82
Békés	1	4	15	16	12	5	3	1	–	57
Csongrád	1	7	5	20	5	1	2	–	1	42
Dél-Alföld	5	20	44	64	27	10	8	1	2	181
Ország összesen	671	485	494	397	110	65	39	12	9	2 282

30. A gyermekjóléti szolgáltatás megszervezésének formája, 2003

Területi egység	Ellátott települések összesen	Az önkormányzat kizárólagos fenntartásában	Más önkormányzattal közös fenntartásban,		Ellátási szerződéssel,					Összesen
					társulásban gesztor településként	társulásba bevont településként	más önkormányzat által fenntartott módon	nem állami szervezettel összesen	ebből	
			nonprofit szervezettel	egyházzal					egyéni vagy társas vállalkozással	
Budapest	1	1	–	–	–	1	1	–	1	1
Pest	157	76	17	59	6	29	16	1	12	185
Közép-Magyarország	158	77	17	59	6	30	17	1	13	186
Fejér	95	58	6	30	1	10	9	–	1	105
Komárom-Esztergom	71	18	8	43	2	3	1	–	2	74
Veszprém	192	39	18	125	10	23	22	–	1	215
Közép-Dunántúl	358	115	32	198	13	36	32	–	4	394
Győr-Moson-Sopron	173	50	13	106	4	–	–	–	–	173
Vas	156	66	21	59	10	33	33	–	–	189
Zala	139	4	11	122	2	117	117	–	–	256
Nyugat-Dunántúl	468	120	45	287	16	150	150	–	–	618
Baranya	142	25	18	90	9	28	16	–	12	170
Somogy	192	48	31	108	5	10	3	–	7	202
Tolna	83	20	14	49	–	19	19	–	–	102
Dél-Dunántúl	417	93	63	247	14	57	38	–	19	474
Borsod-Abaúj-Zemplén	272	124	32	104	12	23	22	–	1	294
Heves	104	64	12	24	4	–	–	–	–	104
Nógrád	121	43	16	62	–	6	–	–	6	127
Észak-Magyarország	497	231	60	190	16	29	22	–	7	525
Hajdú-Bihar	72	58	3	10	1	4	3	–	1	75
Jász-Nagykun-Szolnok	75	62	4	8	1	1	1	–	–	76
Szabolcs-Szatmár-Bereg	222	151	22	43	6	–	–	–	–	222
Észak-Alföld	369	271	29	61	8	5	4	–	1	373
Bács-Kiskun	109	75	16	15	3	5	3	–	2	114
Békés	69	61	3	4	1	–	–	–	–	69
Csongrád	60	39	8	13	–	–	–	–	–	60
Dél-Alföld	238	175	27	32	4	5	3	–	2	243
Ország összesen	2 505	1 082	273	1 074	77	312	266	1	46	2 813
Népességnagyság										
0 – 499	671	92	29	513	37	145	133	–	12	816
500 – 999	554	200	47	292	16	71	61	–	10	625
1 000 – 1 999	552	285	76	178	13	54	39	–	15	606
2 000 – 4 999	466	287	78	90	11	25	17	1	7	491
5 000 – 9 999	122	102	19	1	–	11	10	–	1	133
10 000 – 19 999	79	64	15	–	–	1	1	–	–	79
20 000 – 49 999	41	34	7	–	–	1	1	–	–	42
50 000 – 99 999	11	10	1	–	–	2	2	–	–	12
100 000 –	9	8	1	–	–	2	2	–	1	9

31. Falugondnokot foglalkoztató települések száma

Területi egység	499 és kevesebb	500– 999	1 000– 1 999	2 000– 4 999	5 000– 9 999	10 000–19 999	Összesen
Budapest	–	–	–	–	–	–	–
Pest	2	–	–	2	–	–	4
Közép-Magyarország	2	–	–	2	–	–	4
Fejér	–	–	1	1	–	1	3
Komárom-Esztergom	1	1	–	–	–	–	2
Veszprém	39	8	7	–	–	–	54
Közép-Dunántúl	40	9	8	1	–	1	59
Győr-Moson-Sopron	16	2	1	–	–	–	19
Vas	42	6	1	–	–	–	49
Zala	74	17	4	–	–	–	95
Nyugat-Dunántúl	132	25	6	–	–	–	163
Baranya	76	9	3	–	–	1	89
Somogy	53	14	7	4	–	–	78
Tolna	7	3	3	4	–	1	18
Dél-Dunántúl	136	26	13	8	–	2	185
Borsod-Abaúj-Zemplén	111	23	10	4	1	1	150
Heves	2	1	–	–	–	1	4
Nógrád	23	9	4	–	–	–	36
Észak-Magyarország	136	33	14	4	1	2	190
Hajdú-Bihar	5	1	5	4	2	–	17
Jász-Nagykun-Szolnok	2	3	1	4	–	–	10
Szabolcs-Szatmár-Bereg	22	16	9	3	2	1	53
Észak-Alföld	29	20	15	11	4	1	80
Bács-Kiskun	5	13	23	29	9	9	88
Békés	2	2	3	–	–	–	7
Csongrád	1	3	1	7	1	–	13
Dél-Alföld	8	18	27	36	10	9	108
Ország összesen	483	131	83	62	15	15	789

32. Falugondnokot foglalkoztató településeken élő népesség száma

Területi egység	499 és kevesebb	500– 999	1 000– 1 999	2 000– 4 999	5 000– 9 999	10 000–19 999	Összesen
Budapest	–	–	–	–	–	–	–
Pest	407	–	–	6 936	–	–	7 343
Közép-Magyarország	407	–	–	6 936	–	–	7 343
Fejér	–	–	1 141	4 636	–	13 432	19 209
Komárom-Esztergom	309	504	–	–	–	–	813
Veszprém	11 912	5 158	8 328	–	–	–	25 398
Közép-Dunántúl	12 221	5 662	9 469	4 636	–	13 432	45 420
Győr-Moson-Sopron	3 614	1 023	1 000	–	–	–	5 637
Vas	11 865	3 889	1 309	–	–	–	17 063
Zala	16 314	11 476	4 613	–	–	–	32 403
Nyugat-Dunántúl	31 793	16 388	6 922	–	–	–	55 103
Baranya	20 745	5 837	4 160	–	–	19 049	49 791
Somogy	15 234	9 280	10 530	11 053	–	–	46 097
Tolna	2 766	1 950	4 032	10 004	–	20 841	39 593
Dél-Dunántúl	38 745	17 067	18 722	21 057	–	39 890	135 481
Borsod-Abaúj-Zemplén	28 187	14 807	13 735	14 057	5 474	17 841	94 101
Heves	776	560	–	–	–	22 949	24 285
Nógrád	6 192	5 573	5 664	–	–	–	17 429
Észak-Magyarország	35 155	20 940	19 399	14 057	5 474	40 790	135 815
Hajdú-Bihar	1 472	578	7 240	13 352	13 578	–	36 220
Jász-Nagykun-Szolnok	661	2 450	1 698	11 898	–	–	16 707
Szabolcs-Szatmár-Bereg	6 733	10 466	13 713	8 283	16 207	116 899	172 301
Észak-Alföld	8 866	13 494	22 651	33 533	29 785	116 899	225 228
Bács-Kiskun	1 865	9 706	34 620	85 185	69 519	275 386	476 281
Békés	770	1 354	3 887	–	–	–	6 011
Csongrád	496	2 022	1 342	22 864	5 643	–	32 367
Dél-Alföld	3 131	13 082	39 849	108 049	75 162	275 386	514 659
Ország összesen	130 318	86 633	117 012	188 268	110 421	486 397	1 119 049

33. Falugondnokság igénybevételét szabályozó települések száma

Területi egység	499 és kevesebb	500– 999	1 000– 1 999	2 000– 4 999	5 000– 9 999	10 000–19 999	Összesen
Budapest	–	–	–	–	–	–	–
Pest	2	–	–	2	–	–	4
Közép-Magyarország	2	–	–	2	–	–	4
Fejér	–	–	1	1	–	1	3
Komárom-Esztergom	1	1	–	–	–	–	2
Veszprém	38	7	6	–	–	–	51
Közép-Dunántúl	39	8	7	1	–	1	56
Győr-Moson-Sopron	16	2	1	–	–	–	19
Vas	40	6	1	–	–	–	47
Zala	74	17	4	–	–	–	95
Nyugat-Dunántúl	130	25	6	–	–	–	161
Baranya	62	8	2	–	–	1	73
Somogy	49	13	6	4	–	–	72
Tolna	6	4	3	4	–	1	18
Dél-Dunántúl	117	25	11	8	–	2	163
Borsod-Abaúj-Zemplén	96	20	6	4	1	–	127
Heves	2	1	–	–	–	1	4
Nógrád	23	8	4	–	–	–	35
Észak-Magyarország	121	29	10	4	1	1	166
Hajdú-Bihar	5	1	5	4	2	–	17
Jász-Nagykun-Szolnok	2	3	1	3	–	–	9
Szabolcs-Szatmár-Bereg	19	10	8	3	2	–	43
Észak-Alföld	26	14	14	10	4	–	69
Bács-Kiskun	4	10	12	5	1	1	33
Békés	1	1	2	–	–	–	4
Csongrád	1	3	1	6	1	–	12
Dél-Alföld	6	14	15	11	2	1	49
Ország összesen	441	115	63	36	7	6	668

34. A falugondnoki szolgáltatás formája

Területi egység	Ellátott települések összesen	Az önkormányzat kizárólagos fenntartásában	Más önkormányzattal közös fenntartásban,		Ellátási szerződéssel,					Összesen
			társulásban gesztor településként	társulásba bevont településként	más önkormányzat által fenntartott módon	nem állami szervezettel összesen	ebből			
							nonprofit szervezettel	egyházzal	egyéni vagy társas vállalkozással	
Budapest	–	–	–	–	–	–	–	–	–	–
Pest	4	4	–	–	–	–	–	–	–	4
Közép-Magyarország	4	4	–	–	–	–	–	–	–	4
Fejér	3	3	–	–	–	–	–	–	–	3
Komárom-Esztergom	2	2	–	–	–	–	–	–	–	2
Veszprém	54	47	2	4	1	–	–	–	–	54
Közép-Dunántúl	59	52	2	4	1	–	–	–	–	59
Győr-Moson-Sopron	19	16	1	2	–	–	–	–	–	19
Vas	49	48	–	1	–	–	–	–	–	49
Zala	93	58	11	23	1	2	1	–	1	95
Nyugat-Dunántúl	161	122	12	26	1	2	1	–	1	163
Baranya	88	79	5	4	–	1	1	–	–	89
Somogy	77	66	5	6	–	1	1	–	–	78
Tolna	18	17	–	–	1	–	–	–	–	18
Dél-Dunántúl	183	162	10	10	1	2	2	–	–	185
Borsod-Abaúj-Zemplén	150	138	6	6	–	–	–	–	–	150
Heves	4	4	–	–	–	–	–	–	–	4
Nógrád	36	36	–	–	–	–	–	–	–	36
Észak-Magyarország	190	178	6	6	–	–	–	–	–	190
Hajdú-Bihar	17	17	–	–	–	–	–	–	–	17
Jász-Nagykun-Szolnok	10	10	–	–	–	–	–	–	–	10
Szabolcs-Szatmár-Bereg	53	53	–	–	–	–	–	–	–	53
Észak-Alföld	80	80	–	–	–	–	–	–	–	80
Bács-Kiskun	88	31	56	1	–	–	–	–	–	88
Békés	6	6	–	–	–	1	1	–	–	7
Csongrád	13	11	1	1	–	–	–	–	–	13
Dél-Alföld	107	48	57	2	–	1	1	–	–	108
Ország összesen	784	646	87	48	3	5	4	–	1	789
Népességnagyság										
0 – 499	480	408	26	45	1	3	3	–	–	483
500 – 999	130	119	7	3	1	1	–	–	1	131
1 000 – 1 999	82	70	12	–	–	–	–	–	–	83
2 000 – 4 999	62	37	25	–	–	–	–	–	–	62
5 000 – 9 999	15	7	8	–	–	–	–	–	–	15
10 000 – 19 999	8	3	5	–	–	–	–	–	–	8
20 000 – 49 999	5	1	3	–	1	–	–	–	–	5
50 000 – 99 999	–	–	–	–	–	–	–	–	–	–
100 000 –	2	1	1	–	–	–	–	–	–	2

35. Rendszeres szociális segélyt biztosító települések száma, 2002

Területi egység	499 és kevesebb	500– 999	1 000– 1 999	2 000– 4 999	5 000– 9 999	10 000– 19 999	20 000– 49 999	50 000– 99 999	100 000 és annál több	Összesen
Budapest	–	–	–	–	–	–	–	–	1	1
Pest	5	13	35	62	28	19	10	1	–	173
Közép-Magyarország	5	13	35	62	28	19	10	1	1	174
Fejér	2	17	32	38	7	3	–	1	1	101
Komárom-Esztergom	5	15	20	21	5	2	3	1	–	72
Veszprém	93	52	35	15	5	2	3	1	–	206
Közép-Dunántúl	100	84	87	74	17	7	6	3	1	379
Győr-Moson-Sopron	29	29	33	22	1	2	1	1	1	119
Vas	85	40	16	9	1	4	–	1	–	156
Zala	123	50	33	7	2	–	1	2	–	218
Nyugat-Dunántúl	237	119	82	38	4	6	2	4	1	493
Baranya	199	49	29	14	1	3	1	–	1	297
Somogy	105	68	42	17	4	3	1	1	–	241
Tolna	26	26	28	17	3	2	3	–	–	105
Dél-Dunántúl	330	143	99	48	8	8	5	1	1	643
Borsod-Abaúj-Zemplén	130	82	77	42	9	7	2	–	1	350
Heves	11	26	35	39	2	1	2	1	–	117
Nógrád	25	44	35	13	1	3	1	–	–	122
Észak-Magyarország	166	152	147	94	12	11	5	1	1	589
Hajdú-Bihar	5	13	21	22	12	6	2	–	1	82
Jász-Nagykun-Szolnok	5	10	20	20	13	5	3	1	–	77
Szabolcs-Szatmár-Bereg	33	65	53	59	11	6	–	–	1	228
Észak-Alföld	43	88	94	101	36	17	5	1	2	387
Bács-Kiskun	6	17	31	41	11	5	3	–	1	115
Békés	5	11	18	19	13	5	3	1	–	75
Csongrád	2	10	11	25	5	1	3	–	1	58
Dél-Alföld	13	38	60	85	29	11	9	1	2	248
Ország összesen	894	637	604	502	134	79	42	12	9	2 913

36. Rendszeres szociális segélyt igénybe vevők száma, 2002

Területi egység	499 és kevesebb	500–999	1 000– 1 999	2 000– 4 999	5 000– 9 999	10 000– 19 999	20 000– 49 999	50 000– 99 999	100 000 és annál több	Összesen
Budapest	–	–	–	–	–	–	–	–	4 233	4 233
Pest	11	55	184	817	478	575	896	31	–	3 046
Közép-Magyarország	11	55	184	817	478	575	896	31	4 233	7 278
Fejér	4	146	233	745	421	454	–	157	152	2 312
Komárom-Esztergom	18	72	219	211	92	108	355	301	–	1 375
Veszprém	372	289	296	194	318	96	455	185	–	2 205
Közép-Dunántúl	393	507	748	1 150	831	658	810	643	152	5 891
Győr-Moson-Sopron	34	46	104	83	18	10	111	63	252	720
Vas	196	147	88	117	26	76	–	96	–	746
Zala	392	328	293	115	98	–	118	527	–	1 870
Nyugat-Dunántúl	622	521	486	315	141	85	229	686	252	3 337
Baranya	3 233	1 097	916	510	107	572	781	–	701	7 917
Somogy	1 311	1 600	1 676	737	154	720	243	470	–	6 910
Tolna	234	317	797	677	319	307	462	–	–	3 113
Dél-Dunántúl	4 778	3 015	3 388	1 923	580	1 599	1 486	470	701	17 940
Borsod-Abaúj-Zemplén	2 417	3 752	5 571	6 615	2 298	2 519	2 888	–	4 056	30 116
Heves	126	508	1 485	1 774	118	411	799	155	–	5 376
Nógrád	168	737	1 205	610	38	774	1 265	–	–	4 797
Észak-Magyarország	2 711	4 998	8 262	8 998	2 454	3 703	4 952	155	4 056	40 289
Hajdú-Bihar	108	540	1 177	2 351	2 727	2 906	645	–	1 353	11 807
Jász-Nagykun-Szolnok	36	204	813	1 580	1 682	1 232	550	377	–	6 474
Szabolcs-Szatmár-Bereg	696	3 103	3 618	6 245	2 006	2 010	–	–	600	18 278
Észak-Alföld	841	3 847	5 608	10 177	6 414	6 149	1 195	377	1 953	36 558
Bács-Kiskun	33	153	456	1 016	555	538	789	–	1 039	4 579
Békés	132	440	1 110	1 538	1 757	982	907	321	–	7 187
Csongrád	16	49	161	555	304	130	478	–	1 140	2 834
Dél-Alföld	182	643	1 727	3 109	2 615	1 650	2 174	321	2 179	14 601
Ország összesen	9 537	13 584	20 403	26 488	13 513	14 419	11 742	2 682	13 526	125 894

37. Időskorúak járadékát biztosító települések száma, 2002

Területi egység	499 és kevesebb	500–999	1 000– 1 999	2 000– 4 999	5 000– 9 999	10 000– 19 999	20 000– 49 999	50 000– 99 999	100 000 és annál több	Összesen
Budapest	–	–	–	–	–	–	–	–	1	1
Pest	1	6	18	42	23	19	10	1	–	120
Közép-Magyarország	1	6	18	42	23	19	10	1	1	121
Fejér	2	7	13	28	7	3	–	1	1	62
Komárom-Esztergom	2	2	9	9	3	2	3	1	–	31
Veszprém	27	21	18	4	5	2	3	1	–	81
Közép-Dunántúl	31	30	40	41	15	7	6	3	1	174
Győr-Moson-Sopron	9	14	17	13	–	1	1	1	1	57
Vas	50	20	12	9	1	4	–	1	–	97
Zala	43	29	22	6	2	–	1	2	–	105
Nyugat-Dunántúl	102	63	51	28	3	5	2	4	1	259
Baranya	60	18	17	14	1	3	1	–	1	115
Somogy	33	38	22	9	2	3	1	1	–	109
Tolna	9	12	16	13	3	2	3	–	–	58
Dél-Dunántúl	102	68	55	36	6	8	5	1	1	282
Borsod-Abaúj-Zemplén	53	47	49	35	9	7	2	–	1	203
Heves	1	8	14	20	2	1	2	1	–	49
Nógrád	3	13	15	10	1	3	1	–	–	46
Észak-Magyarország	57	68	78	65	12	11	5	1	1	298
Hajdú-Bihar	3	9	16	20	12	6	2	–	1	69
Jász-Nagykun-Szolnok	1	5	15	16	13	4	3	1	–	58
Szabolcs-Szatmár-Bereg	9	30	31	51	11	6	–	–	1	139
Észak-Alföld	13	44	62	87	36	16	5	1	2	266
Bács-Kiskun	3	11	27	37	11	5	3	–	1	98
Békés	4	7	13	17	13	5	3	1	–	63
Csongrád	2	8	9	22	5	1	3	–	1	51
Dél-Alföld	9	26	49	76	29	11	9	1	2	212
Ország összesen	315	305	353	375	124	77	42	12	9	1 612

38. Időskorúak járadékát igénybe vevők száma, 2002

Területi egység	499 és kevesebb	500– 999	1 000– 1 999	2 000– 4 999	5 000– 9 999	10 000– 19 999	20 000– 49 999	50 000– 99 999	100 000 és annál több	Összesen
Budapest	–	–	–	–	–	–	–	–	452	452
Pest	1	6	38	96	69	109	114	19	–	452
Közép-Magyarország	1	6	38	96	69	109	114	19	452	904
Fejér	2	8	20	70	29	39	–	12	17	197
Komárom-Esztergom	2	8	13	12	13	12	12	15	–	87
Veszprém	48	33	28	5	18	10	31	9	–	181
Közép-Dunántúl	52	49	60	87	60	61	43	36	17	465
Győr-Moson-Sopron	12	33	18	24	–	3	9	9	31	139
Vas	90	60	21	29	43	15	–	25	–	282
Zala	55	45	67	32	18	–	12	48	–	276
Nyugat-Dunántúl	157	138	106	85	61	17	21	82	31	697
Baranya	77	39	43	28	3	59	12	–	105	365
Somogy	48	74	37	29	9	26	15	31	–	269
Tolna	14	18	32	46	31	9	33	–	–	182
Dél-Dunántúl	138	130	112	102	43	94	60	31	105	815
Borsod-Abaúj-Zemplén	82	83	120	89	52	81	32	–	68	608
Heves	0	10	21	54	19	7	30	10	–	151
Nógrád	5	20	39	19	1	19	14	–	–	116
Észak-Magyarország	87	112	180	162	72	107	76	10	68	875
Hajdú-Bihar	3	16	57	80	109	113	80	–	123	581
Jász-Nagykun-Szolnok	0	6	41	45	66	55	71	18	–	302
Szabolcs-Szatmár-Bereg	10	53	79	200	96	100	–	–	97	634
Észak-Alföld	13	75	177	324	271	267	151	18	220	1 517
Bács-Kiskun	3	35	99	195	148	148	153	–	128	910
Békés	5	18	30	67	114	79	81	36	–	430
Csongrád	2	17	28	127	57	23	85	–	83	421
Dél-Alföld	10	70	157	390	318	250	319	36	211	1 761
Ország összesen	459	580	830	1 246	894	906	784	232	1 104	7 035

39. Kiegészítő családi pótlékot biztosító települések száma, 2002

Területi egység	499 és kevesebb	500– 999	1 000– 1 999	2 000– 4 999	5 000– 9 999	10 000– 19 999	20 000– 49 999	50 000– 99 999	100 000 és annál több	Összesen
Budapest	–	–	–	–	–	–	–	–	1	1
Pest	6	14	40	64	29	20	10	1	–	184
Közép-Magyarország	6	14	40	64	29	20	10	1	1	185
Fejér	5	18	33	38	7	3	–	1	1	106
Komárom-Esztergom	5	16	22	21	5	2	3	1	–	75
Veszprém	103	56	38	15	5	2	3	1	–	223
Közép-Dunántúl	113	90	93	74	17	7	6	3	1	404
Győr-Moson-Sopron	46	48	50	24	1	2	1	1	1	174
Vas	125	52	18	9	1	4	–	1	–	210
Zala	147	56	34	7	2	–	1	2	–	249
Nyugat-Dunántúl	318	156	102	40	4	6	2	4	1	633
Baranya	202	49	30	14	1	3	1	–	1	301
Somogy	107	70	42	16	4	3	1	1	–	244
Tolna	28	26	29	17	3	2	3	–	–	108
Dél-Dunántúl	337	145	101	47	8	8	5	1	1	653
Borsod-Abaúj-Zemplén	132	83	78	42	9	7	2	–	1	354
Heves	11	26	36	39	2	1	2	1	–	118
Nógrád	28	46	36	13	1	3	1	–	–	128
Észak-Magyarország	171	155	150	94	12	11	5	1	1	600
Hajdú-Bihar	5	13	21	22	12	6	2	–	1	82
Jász-Nagykun-Szolnok	5	10	20	20	13	5	3	1	–	77
Szabolcs-Szatmár-Bereg	34	65	53	59	11	6	–	–	1	229
Észak-Alföld	44	88	94	101	36	17	5	1	2	388
Bács-Kiskun	6	18	34	41	11	5	3	–	1	119
Békés	5	11	18	19	13	5	3	1	–	75
Csongrád	2	12	11	25	5	1	3	–	1	60
Dél-Alföld	13	41	63	85	29	11	9	1	2	254
Ország összesen	1 002	689	643	505	135	80	42	12	9	3 117

40. Kiegészítő családi pótlékot igénybe vevők száma, 2002

Területi egység	499 és kevesebb	500– 999	1 000– 1 999	2 000– 4 999	5 000– 9 999	10 000– 19 999	20 000– 49 999	50 000– 99 999	100 000 és annál több	Összesen
Budapest	–	–	–	–	–	–	–	–	41 122	41 122
Pest	109	915	4 230	16 187	13 209	16 174	14 995	2 390	–	68 210
Közép-Magyarország	109	915	4 230	16 187	13 209	16 174	14 995	2 390	41 122	109 332
Fejér	64	1 296	3 340	8 702	3 368	2 491	–	1 601	2 216	23 077
Komárom-Esztergom	151	591	1 979	2 787	1 474	1 101	4 048	4 043	–	16 174
Veszprém	2 821	3 207	3 582	2 260	2 155	1 609	4 427	1 545	–	21 606
Közép-Dunántúl	3 036	5 094	8 901	13 749	6 997	5 201	8 475	7 189	2 216	60 857
Győr-Moson-Sopron	679	1 412	2 936	2 580	239	668	1 486	1 228	3 898	15 126
Vas	1 945	1 811	1 110	1 346	194	1 858	–	3 001	–	11 265
Zala	3 440	3 561	3 337	1 533	888	–	975	4 318	–	18 052
Nyugat-Dunántúl	6 064	6 785	7 383	5 459	1 321	2 526	2 461	8 547	3 898	44 444
Baranya	9 531	4 157	4 192	3 507	720	3 682	2 234	–	6 718	34 740
Somogy	4 769	7 200	6 708	3 272	1 209	2 605	1 243	3 915	–	30 920
Tolna	1 403	2 446	4 614	5 173	2 288	1 963	4 468	–	–	22 354
Dél-Dunántúl	15 702	13 802	15 513	11 951	4 217	8 250	7 945	3 915	6 718	88 014
Borsod-Abaúj-Zemplén	6 439	10 699	18 393	21 260	8 578	9 742	8 670	–	11 719	95 500
Heves	474	2 195	6 549	10 143	928	1 699	3 575	1 728	–	27 291
Nógrád	720	3 540	5 530	3 190	295	3 950	3 760	–	–	20 985
Észak-Magyarország	7 633	16 434	30 472	34 593	9 801	15 391	16 005	1 728	11 719	143 776
Hajdú-Bihar	281	1 800	5 565	11 558	14 200	13 308	5 963	–	12 280	64 955
Jász-Nagykun-Szolnok	235	1 029	4 082	9 250	11 444	8 757	7 426	3 568	–	45 789
Szabolcs-Szatmár-Bereg	2 066	10 020	15 968	32 563	11 273	11 115	–	–	7 605	90 610
Észak-Alföld	2 581	12 849	25 615	53 371	36 917	33 180	13 389	3 568	19 885	201 354
Bács-Kiskun	211	2 058	6 046	12 425	8 638	6 142	6 822	–	5 435	47 777
Békés	274	1 264	3 755	6 737	9 099	6 946	6 780	2 007	–	36 861
Csongrád	163	896	1 821	7 112	2 474	1 198	7 000	–	4 865	25 528
Dél-Alföld	648	4 219	11 622	26 273	20 211	14 286	20 602	2 007	10 300	110 166
Ország összesen	35 773	60 097	103 736	161 584	92 672	95 008	83 871	29 344	95 858	757 942

41. Lakásfenntartási támogatást biztosító települések száma, 2002

Területi egység	499 és kevesebb	500– 999	1 000– 1 999	2 000– 4 999	5 000– 9 999	10 000– 19 999	20 000– 49 999	50 000– 99 999	100 000 és annál több	Összesen
Budapest	–	–	–	–	–	–	–	–	1	1
Pest	1	4	9	32	24	18	10	1	–	99
Közép-Magyarország	1	4	9	32	24	18	10	1	1	100
Fejér	–	8	12	20	5	3	–	1	1	50
Komárom-Esztergom	1	3	13	12	4	2	3	1	–	39
Veszprém	11	12	12	13	5	2	3	1	–	59
Közép-Dunántúl	12	23	37	45	14	7	6	3	1	148
Győr-Moson-Sopron	1	6	15	8	–	2	1	1	1	35
Vas	7	2	2	6	1	4	–	1	–	23
Zala	4	5	4	2	2	–	1	2	–	20
Nyugat-Dunántúl	12	13	21	16	3	6	2	4	1	78
Baranya	28	3	5	10	1	3	1	–	1	52
Somogy	7	8	10	6	4	3	1	1	–	40
Tolna	9	4	3	9	3	2	3	–	–	33
Dél-Dunántúl	44	15	18	25	8	8	5	1	1	125
Borsod-Abaúj-Zemplén	21	18	27	15	7	7	2	–	1	98
Heves	4	3	11	14	2	1	2	1	–	38
Nógrád	1	3	9	3	1	3	1	–	–	21
Észak-Magyarország	26	24	47	32	10	11	5	1	1	157
Hajdú-Bihar	1	3	6	9	6	5	2	–	1	33
Jász-Nagykun-Szolnok	2	6	10	12	9	5	3	1	–	48
Szabolcs-Szatmár-Bereg	2	9	5	28	8	5	–	–	1	58
Észak-Alföld	5	18	21	49	23	15	5	1	2	139
Bács-Kiskun	1	4	8	16	8	4	3	–	1	45
Békés	1	3	6	9	9	5	3	1	–	37
Csongrád	–	5	3	17	5	1	3	–	1	35
Dél-Alföld	2	12	17	42	22	10	9	1	2	117
Ország összesen	102	109	170	241	104	75	42	12	9	864

42. Lakásfenntartási támogatást igénybe vevők száma, 2002

Területi egység	499 és kevesebb	500– 999	1 000– 1 999	2 000– 4 999	5 000– 9 999	10 000– 19 999	20 000– 49 999	50 000– 99 999	100 000 és annál több	Összesen
Budapest	–	–	–	–	–	–	–	–	24 591	24 591
Pest	1	9	166	1 255	2 606	3 414	8 284	344	–	16 079
Közép-Magyarország	1	9	166	1 255	2 606	3 414	8 284	344	24 591	40 670
Fejér	–	72	532	1 061	328	648	–	2 296	1 251	6 188
Komárom-Esztergom	4	4	147	200	603	1 085	2 220	2 321	–	6 584
Veszprém	109	1 095	192	175	290	440	1 905	726	–	4 932
Közép-Dunántúl	113	1 171	871	1 436	1 221	2 173	4 125	5 343	1 251	17 704
Győr-Moson-Sopron	1	113	337	374	–	215	264	4 422	1 886	7 612
Vas	156	11	2	166	76	1 271	–	2 611	–	4 293
Zala	8	47	31	9	106	–	293	691	–	1 185
Nyugat-Dunántúl	165	171	370	549	182	1 486	557	7 724	1 886	13 090
Baranya	1 577	24	1 515	1 548	66	899	2 156	–	2 655	10 440
Somogy	164	981	159	64	251	236	32	1 249	–	3 136
Tolna	513	219	586	1 605	327	913	1 231	–	–	5 394
Dél-Dunántúl	2 254	1 224	2 260	3 217	644	2 048	3 419	1 249	2 655	18 970
Borsod-Abaúj-Zemplén	1 058	1 128	1 887	2 991	832	3 151	3 549	–	4 742	19 338
Heves	270	15	2 389	367	36	6	868	774	–	4 725
Nógrád	1	430	614	40	12	2 167	3 077	–	–	6 341
Észak-Magyarország	1 329	1 573	4 890	3 398	880	5 324	7 494	774	4 742	30 404
Hajdú-Bihar	9	238	546	457	971	2 617	1 718	–	2 186	8 742
Jász-Nagykun-Szolnok	19	141	481	1 589	2 039	3 744	1 812	977	–	10 802
Szabolcs-Szatmár-Bereg	53	460	127	4 313	520	1 555	–	–	3 630	10 658
Észak-Alföld	81	839	1 154	6 359	3 530	7 916	3 530	977	5 816	30 202
Bács-Kiskun	17	18	384	682	1 390	645	1 700	–	1 808	6 644
Békés	119	217	152	847	1 590	3 008	1 556	1 089	–	8 578
Csongrád	–	323	681	382	667	665	3 500	–	2 575	8 793
Dél-Alföld	136	558	1 217	1 911	3 647	4 318	6 756	1 089	4 383	24 015
Ország összesen	4 079	5 545	10 928	18 125	12 710	26 679	34 165	17 500	45 324	175 055

43. Lakásfenntartási támogatás egy főre jutó összege, 2002

Területi egység	499 és kevesebb	500–999	1 000– 1 999	2 000– 4 999	5 000– 9 999	10 000– 19 999	20 000– 49 999	50 000– 99 999	100 000 és annál több	Összesen
Budapest	–	–	–	–	–	–	–	–	38 316	38 316
Pest	30 000	8 500	7 084	9 742	19 275	20 778	18 189	34 198	–	18 480
Közép-Magyarország	30 000	8 500	7 084	9 742	19 275	20 778	18 189	34 198	38 316	30 474
Fejér	–	12 792	7 405	11 019	19 122	25 659	–	22 961	28 861	20 732
Komárom-Esztergom	14 250	7 682	9 922	18 885	7 907	21 413	19 281	24 003	–	20 018
Veszprém	5 321	18 510	13 443	20 269	10 907	33 357	29 574	24 609	–	24 132
Közép-Dunántúl	5 637	17 963	9 153	13 235	11 632	25 098	24 035	23 637	28 861	21 414
Győr-Moson-Sopron	28 500	4 347	7 178	5 152	–	22 577	64 102	19 747	54 019	28 354
Vas	4 974	67 273	14 000	51 301	22 658	34 024	–	28 516	–	30 161
Zala	24 250	56 234	9 677	43 333	29 311	–	48 051	65 181	–	55 488
Nyugat-Dunántúl	6 187	21 549	7 433	19 732	26 533	32 368	55 659	26 776	54 019	31 403
Baranya	4 750	9 792	6 791	4 731	2 636	17 590	18 446	–	20 158	12 894
Somogy	10 348	8 215	9 560	22 734	18 948	28 131	17 063	40 728	–	24 088
Tolna	17 563	100 766	155 471	6 631	15 777	19 015	39 710	–	–	37 908
Dél-Dunántúl	8 060	24 991	45 538	6 037	15 666	19 440	26 089	40 728	20 158	21 857
Borsod-Abaúj-Zemplén	4 292	5 831	4 512	5 454	4 881	13 864	11 770	–	29 744	13 778
Heves	32 833	34 800	2 636	6 635	8 083	10 000	29 983	35 163	–	15 177
Nógrád	10 000	1 408	5 912	8 725	16 500	11 671	18 074	–	–	13 514
Észak-Magyarország	10 095	4 897	3 782	5 623	5 174	12 967	16 468	35 163	29 744	13 941
Hajdú-Bihar	15 667	2 681	5 892	6 070	10 057	13 438	33 736	–	9 287	14 866
Jász-Nagykun-Szolnok	12 842	6 972	7 125	9 089	12 249	13 121	13 187	29 123	–	13 474
Szabolcs-Szatmár-Bereg	5 113	1 941	8 591	14 240	10 458	16 878	–	–	24 351	17 241
Észak-Alföld	8 099	2 996	6 703	12 366	11 382	13 964	23 188	29 123	18 689	15 206
Bács-Kiskun	3 529	25 667	3 659	7 579	7 907	24 236	17 715	–	15 562	13 843
Békés	5 000	3 424	6 928	4 641	11 079	13 574	19 574	29 064	–	14 791
Csongrád	–	5 449	5 910	13 791	10 207	18 134	12 665	–	55 057	24 567
Dél-Alföld	4 816	5 314	5 327	7 519	9 711	15 869	15 527	29 064	38 765	18 108
Ország összesen	8 467	12 446	13 444	9 602	12 551	17 298	19 909	27 604	34 273	21 491

44. Lakásfenntartási támogatás egy esetre jutó összege, 2002

Területi egység	499 és kevesebb	500–999	1 000– 1 999	2 000– 4 999	5 000– 9 999	10 000– 19 999	20 000– 49 999	50 000– 99 999	100 000 és annál több	Összesen
Budapest	–	–	–	–	–	–	–	–	5 428	5 428
Pest	30 000	8 500	5 856	2 231	6 437	4 248	5 604	8 085	–	5 074
Közép-Magyarország	30 000	8 500	5 856	2 231	6 437	4 248	5 604	8 085	5 428	5 339
Fejér	–	5 582	6 571	5 087	3 747	5 071	–	2 600	3 567	3 339
Komárom-Esztergom	14 250	4 024	3 265	4 573	2 248	4 897	2 990	3 604	–	3 477
Veszprém	3 919	14 881	9 740	4 947	6 687	10 597	3 735	3 122	–	4 731
Közép-Dunántúl	4 191	13 612	6 207	4 950	3 328	5 797	3 372	3 046	3 567	3 736
Győr-Moson-Sopron	4 750	4 115	5 515	4 321	–	16 854	6 575	11 358	4 687	6 481
Vas	4 538	67 273	14 000	4 809	22 658	6 199	–	7 247	–	6 716
Zala	10 211	24 248	6 383	43 333	3 422	–	6 035	6 840	–	6 569
Nyugat-Dunántúl	5 084	15 625	5 638	4 867	4 908	6 622	6 318	8 425	4 687	6 567
Baranya	2 066	9 792	1 063	3 125	2 636	3 516	2 029	–	2 251	2 116
Somogy	7 542	2 048	8 261	9 268	10 712	5 049	2 068	4 771	–	4 395
Tolna	17 563	22 619	20 214	5 586	5 614	3 119	8 393	–	–	10 113
Dél-Dunántúl	4 161	6 196	7 164	4 408	7 060	3 499	3 472	4 771	2 251	4 104
Borsod-Abaúj-Zemplén	3 100	4 788	2 804	4 755	4 881	4 337	2 052	–	3 211	3 152
Heves	3 542	20 077	2 470	4 620	4 477	10 000	3 512	3 465	–	3 424
Nógrád	10 000	120	5 663	8 725	2 200	4 656	5 412	–	–	3 980
Észak-Magyarország	3 380	1 195	2 958	4 777	4 607	4 451	3 244	3 465	3 211	3 337
Hajdú-Bihar	4 406	1 491	3 026	3 203	1 783	2 509	3 080	–	2 553	2 671
Jász-Nagykun-Szolnok	12 200	4 113	6 142	7 265	4 563	4 402	11 918	3 424	–	4 892
Szabolcs-Szatmár-Bereg	5 113	1 929	3 775	4 739	6 390	4 947	–	–	4 076	4 416
Észak-Alföld	6 248	2 225	4 050	4 972	3 405	3 627	3 931	3 424	3 667	3 827
Bács-Kiskun	3 529	24 316	2 983	3 225	3 602	7 234	3 355	–	2 640	3 412
Békés	5 000	3 216	2 049	1 597	2 334	5 876	10 789	3 708	–	4 348
Csongrád	–	5 029	5 910	2 917	3 298	3 489	5 666	–	5 300	5 032
Dél-Alföld	4 816	4 942	3 891	2 448	2 797	5 453	5 346	3 708	4 542	4 390
Ország összesen	3 873	4 621	5 798	4 104	3 984	4 468	4 113	4 698	4 566	4 461

45. Átmeneti segélyt biztosító települések száma, 2002

Területi egység	499 és kevesebb	500– 999	1 000– 1 999	2 000– 4 999	5 000– 9 999	10 000– 19 999	20 000– 49 999	50 000– 99 999	100 000 és annál több	Összesen
Budapest	–	–	–	–	–	–	–	–	1	1
Pest	6	16	39	62	30	19	10	1	–	183
Közép-Magyarország	6	16	39	62	30	19	10	1	1	184
Fejér	6	19	33	37	7	3	–	1	1	107
Komárom-Esztergom	5	15	23	21	5	2	3	1	–	75
Veszprém	97	56	37	15	5	2	3	1	–	216
Közép-Dunántúl	108	90	93	73	17	7	6	3	1	398
Győr-Moson-Sopron	38	49	50	24	1	2	1	1	1	167
Vas	121	52	18	9	1	4	–	1	–	206
Zala	145	55	34	7	2	–	1	2	–	246
Nyugat-Dunántúl	304	156	102	40	4	6	2	4	1	619
Baranya	193	51	28	14	1	3	1	–	1	292
Somogy	105	67	43	17	4	3	1	1	–	241
Tolna	29	24	30	17	3	2	3	–	–	108
Dél-Dunántúl	327	142	101	48	8	8	5	1	1	641
Borsod-Abaúj-Zemplén	123	78	80	42	10	7	2	–	1	343
Heves	11	25	37	39	2	1	2	1	–	118
Nógrád	28	42	36	14	1	3	1	–	–	125
Észak-Magyarország	162	145	153	95	13	11	5	1	1	586
Hajdú-Bihar	5	14	20	21	13	6	2	–	1	82
Jász-Nagykun-Szolnok	5	10	20	20	13	5	3	1	–	77
Szabolcs-Szatmár-Bereg	33	63	52	60	11	6	–	–	1	226
Észak-Alföld	43	87	92	101	37	17	5	1	2	385
Bács-Kiskun	5	18	34	42	11	5	3	–	1	119
Békés	4	11	18	19	13	5	3	1	–	74
Csongrád	1	13	11	25	5	1	3	–	1	60
Dél-Alföld	10	42	63	86	29	11	9	1	2	253
Ország összesen	960	678	643	505	138	79	42	12	9	3 066

46. Átmeneti segélyt igénybe vevők száma, 2002

Területi egység	499 és kevesebb	500–999	1 000– 1 999	2 000– 4 999	5 000– 9 999	10 000– 19 999	20 000– 49 999	50 000– 99 999	100 000 és annál több	Összesen
Budapest	–	–	–	–	–	–	–	–	64 817	64 817
Pest	156	1 083	3 681	16 750	8 117	13 457	12 356	1 007	–	56 607
Közép-Magyarország	156	1 083	3 681	16 750	8 117	13 457	12 356	1 007	64 817	121 424
Fejér	405	1 980	4 750	8 626	2 024	2 154	–	181	2 853	22 973
Komárom-Esztergom	110	559	3 532	3 691	1 948	1 924	3 213	1 394	–	16 371
Veszprém	5 001	5 840	5 882	3 642	1 128	839	4 726	1 246	–	28 304
Közép-Dunántúl	5 516	8 379	14 164	15 959	5 100	4 917	7 939	2 821	2 853	67 648
Győr-Moson-Sopron	1 425	3 378	5 117	4 392	169	689	2 361	5 198	6 534	29 263
Vas	7 136	4 192	2 027	2 945	325	2 629	–	2 273	–	21 527
Zala	5 290	3 808	2 185	1 900	336	–	876	2 241	–	16 636
Nyugat-Dunántúl	13 851	11 378	9 329	9 237	830	3 318	3 237	9 712	6 534	67 426
Baranya	14 591	4 823	4 902	2 151	73	1 464	593	–	2 891	31 488
Somogy	5 795	6 449	6 537	4 150	887	1 602	362	955	–	26 737
Tolna	2 440	2 111	4 030	4 228	2 468	1 809	3 226	–	–	20 312
Dél-Dunántúl	22 826	13 383	15 469	10 529	3 428	4 875	4 181	955	2 891	78 537
Borsod-Abaúj-Zemplén	13 745	14 912	15 786	18 824	9 210	6 440	2 569	–	944	82 430
Heves	1 368	3 290	5 802	9 309	601	474	1 988	716	–	23 548
Nógrád	1 439	3 638	4 583	2 733	286	2 861	1 387	–	–	16 927
Észak-Magyarország	16 552	21 840	26 171	30 866	10 097	9 775	5 944	716	944	122 905
Hajdú-Bihar	369	1 678	3 350	7 434	6 820	3 680	3 928	–	4 569	31 828
Jász-Nagykun-Szolnok	286	736	3 036	5 557	5 302	2 727	2 914	1 100	–	21 658
Szabolcs-Szatmár-Bereg	4 723	16 732	12 540	26 059	6 549	4 785	–	–	5 813	77 201
Észak-Alföld	5 378	19 146	18 926	39 050	18 671	11 192	6 842	1 100	10 382	130 687
Bács-Kiskun	101	2 192	5 832	4 817	4 807	4 408	3 772	–	444	26 373
Békés	145	1 788	1 821	6 570	6 974	3 186	5 550	2 088	–	28 122
Csongrád	46	651	987	5 003	1 935	782	5 065	–	7 815	22 284
Dél-Alföld	292	4 631	8 640	16 390	13 716	8 376	14 387	2 088	8 259	76 779
Ország összesen	64 571	79 840	96 380	138 781	59 959	55 910	54 886	18 399	96 680	665 406

47. Átmeneti segély egy főre jutó összege, 2002

Területi egység	499 és kevesebb	500– 999	1 000– 1 999	2 000– 4 999	5 000– 9 999	10 000– 19 999	20 000– 49 999	50 000– 99 999	100 000 és annál több	Összesen
Budapest	–	–	–	–	–	–	–	–	15 736	15 736
Pest	7 276	5 465	5 483	6 102	9 728	7 593	10 184	18 871	–	8 045
Közép-Magyarország	7 276	5 465	5 483	6 102	9 728	7 593	10 184	18 871	15 736	12 151
Fejér	3 141	4 339	3 967	5 920	10 885	13 492	–	9 823	14 504	7 612
Komárom-Esztergom	6 545	4 822	4 248	6 952	6 122	7 949	11 704	5 108	–	7 092
Veszprém	5 354	5 527	7 314	7 638	9 143	20 122	7 431	13 373	–	7 382
Közép-Dunántúl	5 215	5 194	5 488	6 533	8 680	12 454	9 160	9 061	14 504	7 390
Győr-Moson-Sopron	5 090	4 283	5 142	6 424	8 680	11 100	9 953	13 598	16 557	9 835
Vas	4 911	4 607	4 254	5 180	10 523	7 586	–	8 192	–	5 585
Zala	6 092	6 499	8 119	5 180	11 518	–	15 575	14 848	–	8 131
Nyugat-Dunántúl	5 382	5 143	5 642	5 770	10 551	8 316	11 475	12 621	16 557	8 058
Baranya	6 566	6 246	4 712	8 757	1 000	8 763	5 693	–	9 695	6 738
Somogy	6 099	7 141	6 255	4 466	8 697	8 897	8 105	12 007	–	6 627
Tolna	6 569	6 000	7 136	4 866	6 025	6 012	8 968	–	–	6 522
Dél-Dunántúl	6 448	6 631	5 980	5 503	6 609	7 786	8 429	12 007	9 695	6 644
Borsod-Abaúj-Zemplén	4 779	3 866	5 709	4 667	4 639	6 168	4 130	–	3 943	4 828
Heves	3 015	3 443	5 444	3 868	6 293	6 787	14 122	9 989	–	5 315
Nógrád	5 349	5 452	4 991	3 720	7 308	11 353	7 492	–	–	6 253
Észak-Magyarország	4 685	4 100	5 534	4 340	4 814	7 716	8 256	9 989	3 943	5 117
Hajdú-Bihar	5 203	4 451	6 088	4 764	5 231	5 705	9 757	–	4 980	5 746
Jász-Nagykun-Szolnok	7 199	4 995	4 135	3 946	6 785	9 286	9 202	4 091	–	6 133
Szabolcs-Szatmár-Bereg	5 609	5 493	6 306	4 667	5 212	7 314	–	–	22 271	6 703
Észak-Alföld	5 666	5 389	5 905	4 583	5 671	7 266	9 520	4 091	14 661	6 375
Bács-Kiskun	3 906	5 722	5 430	7 220	7 789	6 815	5 516	–	7 068	6 459
Békés	3 890	4 704	7 365	6 047	7 578	7 128	7 482	13 681	–	7 388
Csongrád	11 142	9 558	11 714	5 352	7 736	17 495	4 865	–	14 587	9 536
Dél-Alföld	5 244	5 799	6 626	6 177	7 674	7 931	6 045	13 681	14 183	7 692
Ország összesen	5 585	5 208	5 777	5 281	6 905	8 097	8 602	11 894	15 211	7 654

48. Átmeneti segély egy esetre jutó összege, 2002

Területi egység	499 és kevesebb	500–999	1 000– 1 999	2 000– 4 999	5 000– 9 999	10 000– 19 999	20 000– 49 999	50 000– 99 999	100 000 és annál több	Összesen
Budapest	–	–	–	–	–	–	–	–	7 217	7 217
Pest	5 732	4 346	4 351	2 974	5 786	5 785	7 218	4 034	–	4 844
Közép-Magyarország	5 732	4 346	4 351	2 974	5 786	5 785	7 218	4 034	7 217	6 269
Fejér	3 058	3 673	3 289	4 106	7 264	5 706	–	7 257	7 663	5 025
Komárom-Esztergom	4 800	4 212	3 335	4 680	4 231	3 806	6 273	3 161	–	4 494
Veszprém	4 223	3 376	5 175	4 865	6 312	12 154	3 126	6 552	–	4 472
Közép-Dunántúl	4 165	3 483	4 181	4 414	5 914	5 832	4 221	5 071	7 663	4 656
Győr-Moson-Sopron	4 072	3 551	3 557	3 493	6 463	7 081	8 313	5 234	6 579	5 193
Vas	3 949	3 661	2 853	4 142	8 444	5 034	–	5 075	–	4 162
Zala	4 382	3 445	5 543	4 321	7 947	–	7 960	9 865	–	5 293
Nyugat-Dunántúl	4 139	3 541	3 865	3 798	7 826	5 472	8 180	5 966	6 579	4 945
Baranya	3 495	4 017	3 745	3 722	890	7 179	4 809	–	6 311	3 990
Somogy	4 696	5 013	4 452	3 648	5 284	5 669	5 798	9 079	–	4 826
Tolna	4 627	3 447	3 616	2 586	3 307	2 004	2 468	–	–	2 966
Dél-Dunántúl	3 831	4 350	3 984	3 202	3 752	3 902	2 725	9 079	6 311	3 878
Borsod-Abaúj-Zemplén	3 837	3 365	3 633	2 384	3 561	4 288	3 053	–	2 978	3 271
Heves	2 204	2 445	4 440	3 239	3 693	2 448	6 240	2 362	–	3 617
Nógrád	4 928	3 420	4 129	3 204	6 220	6 860	3 224	–	–	4 304
Észak-Magyarország	3 773	3 226	3 855	2 622	3 638	4 925	4 383	2 362	2 978	3 477
Hajdú-Bihar	4 094	2 199	4 532	3 964	3 950	3 894	3 628	–	2 460	3 552
Jász-Nagykun-Szolnok	6 221	4 461	3 355	2 964	4 778	5 922	5 794	2 959	–	4 391
Szabolcs-Szatmár-Bereg	3 160	3 570	3 625	3 030	4 108	5 518	–	–	15 043	4 341
Észak-Alföld	3 316	3 448	3 732	3 174	4 257	5 079	4 288	2 959	8 525	4 146
Bács-Kiskun	3 389	2 775	3 070	5 073	5 151	4 500	3 294	–	4 858	3 998
Békés	2 922	2 970	5 535	3 644	4 655	3 132	4 951	7 393	–	4 401
Csongrád	7 818	8 107	4 398	4 178	4 250	8 292	2 007	–	8 673	5 249
Dél-Alföld	4 226	3 261	3 724	4 189	4 754	4 265	3 224	7 393	8 494	4 533
Ország összesen	3 859	3 561	3 897	3 306	4 664	5 044	4 475	5 474	7 335	4 633

49. Rendkívüli gyermekvédelmi támogatást biztosító települések száma, 2002

Területi egység	499 és kevesebb	500– 999	1 000– 1 999	2 000– 4 999	5 000– 9 999	10 000– 19 999	20 000– 49 999	50 000– 99 999	100 000 és annál több	Összesen
Budapest	–	–	–	–	–	–	–	–	1	1
Pest	3	12	24	48	26	19	9	1	–	142
Közép-Magyarország	3	12	24	48	26	19	9	1	1	143
Fejér	4	9	20	34	7	3	–	1	1	79
Komárom-Esztergom	5	11	18	18	5	2	3	1	–	63
Veszprém	66	41	29	12	5	2	3	1	–	159
Közép-Dunántúl	75	61	67	64	17	7	6	3	1	301
Győr-Moson-Sopron	16	26	35	19	1	1	1	–	1	100
Vas	68	31	15	8	1	4	–	1	–	128
Zala	97	32	24	5	1	–	1	2	–	162
Nyugat-Dunántúl	181	89	74	32	3	5	2	3	1	390
Baranya	113	36	17	10	1	3	1	–	1	182
Somogy	69	41	34	14	4	3	1	1	–	167
Tolna	16	14	19	13	2	2	3	–	–	69
Dél-Dunántúl	198	91	70	37	7	8	5	1	1	418
Borsod-Abaúj-Zemplén	67	44	52	26	8	6	2	–	1	206
Heves	7	8	20	25	–	1	2	1	–	64
Nógrád	21	26	27	9	1	3	1	–	–	88
Észak-Magyarország	95	78	99	60	9	10	5	1	1	358
Hajdú-Bihar	4	7	13	15	9	4	2	–	1	55
Jász-Nagykun-Szolnok	3	6	15	15	11	5	3	1	–	59
Szabolcs-Szatmár-Bereg	15	32	28	39	8	5	–	–	1	128
Észak-Alföld	22	45	56	69	28	14	5	1	2	242
Bács-Kiskun	3	11	23	26	10	5	2	–	1	81
Békés	3	5	11	12	11	5	3	1	–	51
Csongrád	–	12	9	23	5	1	3	–	1	54
Dél-Alföld	6	28	43	61	26	11	8	1	2	186
Ország összesen	580	404	433	371	116	74	40	11	9	2 038

50. Rendkívüli gyermekvédelmi támogatást igénybe vevők száma, 2002

Területi egység	499 és kevesebb	500– 999	1 000– 1 999	2 000– 4 999	5 000– 9 999	10 000– 19 999	20 000– 49 999	50 000– 99 999	100 000 és annál több	Összesen
Budapest	–	–	–	–	–	–	–	–	50 866	50 866
Pest	105	845	3 331	6 431	9 226	12 419	7 942	221	–	40 520
Közép-Magyarország	105	845	3 331	6 431	9 226	12 419	7 942	221	50 866	91 386
Fejér	142	925	1 618	3 755	1 001	1 068	–	3	1 812	10 324
Komárom-Esztergom	117	377	1 397	1 341	1 270	1 522	5 047	2 128	–	13 199
Veszprém	3 184	4 209	4 145	1 857	1 324	1 734	8 277	1 234	–	25 964
Közép-Dunántúl	3 443	5 511	7 160	6 953	3 595	4 324	13 324	3 365	1 812	49 487
Győr-Moson-Sopron	487	1 600	2 401	1 317	228	358	2 687	–	3 082	12 160
Vas	2 885	2 304	1 726	1 592	143	2 436	–	419	–	11 505
Zala	2 256	1 567	1 040	992	83	–	130	3 962	–	10 030
Nyugat-Dunántúl	5 628	5 471	5 167	3 901	454	2 794	2 817	4 381	3 082	33 695
Baranya	5 296	2 949	4 029	1 042	11	2 119	1 560	–	5 305	22 311
Somogy	3 327	2 859	5 223	1 821	665	3 038	1 041	345	–	18 319
Tolna	777	1 314	3 258	2 456	108	2 198	5 621	–	–	15 732
Dél-Dunántúl	9 400	7 122	12 510	5 319	784	7 355	8 222	345	5 305	56 362
Borsod-Abaúj-Zemplén	3 464	4 849	10 899	5 576	2 912	4 789	826	–	98	33 413
Heves	499	979	3 377	4 985	–	339	1 386	536	–	12 101
Nógrád	812	1 808	3 434	2 040	2 109	2 080	1 506	–	–	13 789
Észak-Magyarország	4 775	7 636	17 710	12 601	5 021	7 208	3 718	536	98	59 303
Hajdú-Bihar	75	1 350	1 819	3 351	5 387	652	267	–	4 430	17 331
Jász-Nagykun-Szolnok	142	437	2 357	2 980	4 077	1 536	500	2 025	–	14 054
Szabolcs-Szatmár-Bereg	831	5 293	3 743	13 272	2 369	4 632	–	–	1 281	31 421
Észak-Alföld	1 048	7 080	7 919	19 603	11 833	6 820	767	2 025	5 711	62 806
Bács-Kiskun	55	578	2 589	3 402	1 682	5 286	834	–	1 931	16 357
Békés	135	226	1 934	3 226	6 248	1 492	430	576	–	14 267
Csongrád	–	485	583	1 545	599	435	2 166	–	5 970	11 783
Dél-Alföld	190	1 289	5 106	8 173	8 529	7 213	3 430	576	7 901	42 407
Ország összesen	24 589	34 954	58 903	62 981	39 442	48 133	40 220	11 449	74 775	395 446

51. Rendkívüli gyermekvédelmi támogatás egy főre jutó átlagos összege, 2002

Területi egység	499 és kevesebb	500–999	1 000– 1 999	2 000– 4 999	5 000– 9 999	10 000– 19 999	20 000– 49 999	50 000– 99 999	100 000 és annál több	Összesen
Budapest	–	–	–	–	–	–	–	–	12 017	12 017
Pest	8 143	8 354	4 645	7 527	6 305	6 428	10 190	31 262	–	7 330
Közép-Magyarország	8 143	8 354	4 645	7 527	6 305	6 428	10 190	31 262	12 017	9 939
Fejér	4 831	4 043	4 063	5 049	7 122	4 944	–	5 000	8 794	5 686
Komárom-Esztergom	14 504	3 373	6 430	6 029	6 180	4 817	7 212	4 945	–	6 165
Veszprém	7 100	5 902	5 487	5 481	4 809	16 195	6 125	21 112	–	7 378
Közép-Dunántúl	7 258	5 332	5 381	5 337	5 937	9 411	6 537	10 874	8 794	6 702
Győr-Moson-Sopron	6 122	4 652	4 261	5 118	7 785	5 757	7 183	–	5 914	5 667
Vas	5 487	4 169	5 911	7 095	21 853	7 592	–	6 814	–	6 206
Zala	7 262	6 861	6 904	5 874	15 313	–	5 400	7 162	–	7 029
Nyugat-Dunántúl	6 251	5 089	5 347	6 118	13 593	7 356	7 100	7 129	5 914	6 256
Baranya	7 358	6 507	6 745	5 713	16 364	5 635	5 131	–	4 368	6 038
Somogy	8 215	6 981	4 635	5 964	11 415	4 208	4 984	8 110	–	6 050
Tolna	5 274	5 809	4 984	6 152	2 935	3 786	4 752	–	–	4 993
Dél-Dunántúl	7 489	6 560	5 467	6 002	10 316	4 493	4 853	8 110	4 368	5 750
Borsod-Abaúj-Zemplén	6 887	6 662	7 281	6 598	2 730	4 971	3 338	–	13 316	6 243
Heves	4 643	5 128	4 194	4 422	–	6 419	14 628	5 000	–	5 675
Nógrád	7 411	5 087	4 503	3 820	2 076	9 997	1 740	–	–	4 809
Észak-Magyarország	6 744	6 095	6 172	5 249	2 452	6 489	6 899	5 000	13 316	5 794
Hajdú-Bihar	12 347	7 191	4 903	4 966	3 356	5 262	6 685	–	3 564	4 301
Jász-Nagykun-Szolnok	9 908	3 629	3 618	3 678	5 815	4 490	6 296	3 525	–	4 509
Szabolcs-Szatmár-Bereg	6 407	5 372	8 598	6 364	5 140	6 204	–	–	9 208	6 464
Észak-Alföld	7 306	5 537	6 215	5 717	4 560	5 728	6 432	3 525	4 830	5 430
Bács-Kiskun	6 927	5 871	3 520	5 361	6 644	2 316	105 320	–	5 618	9 341
Békés	3 867	4 721	5 120	5 813	5 700	5 496	8 086	10 849	–	5 873
Csongrád	2 000	8 913	5 244	5 196	5 301	17 526	11 559	–	10 213	9 476
Dél-Alföld	3 930	6 554	4 279	5 518	5 858	3 891	33 921	10 849	9 090	8 211
Ország összesen	6 982	5 857	5 607	5 792	5 322	5 987	9 320	8 175	10 288	7 100

52. Rendkívüli gyermekvédelmi támogatás egy esetre jutó összege, 2002

Területi egység	499 és kevesebb	500–999	1 000– 1 999	2 000– 4 999	5 000– 9 999	10 000– 19 999	20 000– 49 999	50 000– 99 999	100 000 és annál több	Összesen
Budapest	–	–	–	–	–	–	–	–	5 239	5 239
Pest	5 738	2 969	1 609	3 133	3 435	3 981	2 158	27 747	–	2 904
Közép-Magyarország	5 738	2 969	1 609	3 133	3 435	3 981	2 158	27 747	5 239	4 148
Fejér	3 965	3 638	2 526	3 939	5 946	3 132	–	2 500	4 920	4 013
Komárom-Esztergom	14 261	1 399	3 672	4 361	3 453	2 637	3 140	2 988	–	3 171
Veszprém	3 895	3 565	4 360	2 568	3 385	4 858	3 545	8 118	–	4 065
Közép-Dunántúl	4 099	3 227	3 812	3 521	3 987	3 972	3 364	5 431	4 920	3 794
Győr-Moson-Sopron	4 737	3 742	3 155	2 597	4 071	3 740	3 766	–	5 648	3 871
Vas	4 103	3 149	3 052	4 677	12 550	4 056	–	4 864	–	3 954
Zala	4 066	2 853	2 658	3 368	12 461	–	5 318	4 804	–	3 837
Nyugat-Dunántúl	4 142	3 149	2 973	3 540	7 841	4 022	3 805	4 809	5 648	3 887
Baranya	3 585	3 181	2 029	4 721	15 000	4 609	3 947	–	3 608	3 113
Somogy	4 237	4 007	2 521	1 851	3 879	3 420	4 194	5 585	–	3 228
Tolna	4 949	5 002	3 022	4 216	2 366	2 796	2 479	–	–	3 126
Dél-Dunántúl	3 879	3 800	2 358	2 980	3 846	3 551	2 842	5 585	3 608	3 155
Borsod-Abaúj-Zemplén	4 786	4 526	3 400	4 095	1 312	3 295	2 974	–	11 864	3 544
Heves	3 469	4 215	2 983	1 947	–	3 858	2 452	3 039	–	2 484
Nógrád	3 685	3 017	2 063	2 711	2 016	5 478	1 429	–	–	2 902
Észak-Magyarország	4 423	4 088	3 069	2 840	1 501	4 038	2 326	3 039	11 864	3 142
Hajdú-Bihar	7 015	1 507	3 088	2 449	2 483	4 008	5 344	–	3 020	2 576
Jász-Nagykun-Szolnok	6 281	3 605	2 836	2 993	4 423	2 922	5 808	2 664	–	3 468
Szabolcs-Szatmár-Bereg	5 277	3 386	6 906	3 807	3 572	5 799	–	–	5 993	4 360
Észak-Alföld	5 610	2 720	4 629	3 433	3 362	4 781	5 631	2 664	3 834	3 636
Bács-Kiskun	3 928	3 047	2 601	3 046	4 116	1 584	23 398	–	5 009	5 663
Békés	3 867	4 659	3 098	2 720	3 802	1 465	6 968	6 852	–	3 123
Csongrád	2 000	3 173	3 363	3 916	4 134	2 148	6 177	–	3 331	3 620
Dél-Alföld	3 403	3 225	2 886	3 013	3 888	1 663	14 008	6 852	3 509	4 113
Ország összesen	4 119	3 370	2 944	3 194	3 375	3 543	3 643	5 072	4 890	3 738

Módszertani megjegyzések

A kiadvány a települési önkormányzatok általános helyzetéről, szociális ellátó tevékenységéről és pénzügyi támogatásairól nyújt átfogó képet, valamint információt ad arról, mennyire terjedtek el az egyes ellátások az ország különböző területein az eltérő népességnagyságú településeken. Választ kapunk arra is, hogy az önkormányzatok saját hatáskörükben szabályozzák az egyes szolgáltatásokhoz való hozzáférést.

Területi, demográfiai, pénzügyi adatok

Az 1–2. táblázat áttekintést ad a népesség és a települések számáról, a népességszám a 2001. évi népszámlálás továbbvezetett népességszáma, a települések számának forrása a Települési Statisztikai Adatgyűjtési Rendszer (T-Star).

Az önhibájukon kívül hátrányos helyzetben levő (működési forráshiányos) helyi önkormányzatok a Magyar Köztársaság 2001. és 2002. évi költségvetéséről szóló 2000. évi CXXXIII. törvény 6. számú mellékletének 1. pontja alapján támogatásban részesülnek.

A társadalmi-gazdasági és infrastrukturális szempontból elmaradott, illetve az országos átlagot jelentősen meghaladó munkanélküliséggel sújtott települések jegyzékéről A Kormány a területfejlesztésről és a területrendezésről szóló 1996. évi XXI. törvény 27. § (1) bekezdés b) pontjában kapott felhatalmazás alapján a 7/2003. (I. 14.) kormányrendelet rendelkezik. Az érintett települések jegyzékét e rendelet melléklete tartalmazza.

Országos átlagot jelentősen meghaladó munkanélküliséggel sújtott településnek az a település számít, ahol a munkanélküliség 1,75-szeresen meghaladja az országos átlagot.

Területfejlesztési támogatást vehet igénybe az a település, amelynek a megadott mutatórendszer alapján kialakított komplex mutatója 7,5%-kal elmarad az országos átlagtól.

A komplex mutató kiszámításánál használt adatok köre:

I. Gazdasági mutatók

1. 1000 lakosra jutó gazdasági szervezetek száma
2. Működő gazdasági szervezetek számának változása
3. 1000 lakosra jutó tudományos kutatók, fejlesztők száma
4. 1 állandó lakosra jutó, szja-alapot képező jövedelem

II. Infrastrukturális mutatók

5. Közüzeti vízhálózatba kapcsolt lakások aránya
6. 1 km vízhálózatra jutó csatornahálózat hossza
7. Vezetékes gázellátásba bekapcsolt háztartások száma a lakásállomány százalékában
8. 1000 lakosra jutó vendégéjszakák száma
9. 1000 lakosra jutó kiskereskedelmi boltok száma
10. Komplex életminőség-elérési mutató
11. 1000 lakosra jutó távbeszélőszám

III. Társadalmi-szociális helyzet

12. 1990–99 között épített 3–x szobás lakások aránya
13. 1000 lakosra jutó személygépkocsiszám
14. Vándorlási különbözet évi átlaga
15. 60 évnél idősebb népesség aránya
16. A települések átlagos lélekszáma
17. Halálozási ráta

IV. Foglalkoztatási helyzet

18. Munkanélküliek aránya
19. Tartós munkanélküliek aránya (180 napon túli)

Térképek és szociális alapellátások

A szociális igazgatásról és szociális ellátásokról szóló 1993. évi III. törvény rendelkezései szerint a következő alapellátási formák kialakítása minden települési önkormányzat számára kötelező:

- étkeztetés,
- házi segítségnyújtás,
- családsegítés.

A 600 főnél kevesebb lakosú településeken, illetve külterületi lakotthelyeken az egyes alapellátási feladatok falugondnoki szolgálat keretében is elláthatók.

A gyermekek védelméről és a gyámügyi igazgatásról szóló 1997. évi XXXI. törvényben meghatározott alapellátási formák:

- gyermekjóléti szolgáltatás,
- gyermekek napközbeni ellátása (bölcsőde, családi napközi, házi gyermekfelügyelet),
- gyermekek átmeneti gondozása (helyettes szülői ellátás, gyermekek átmeneti otthona, családok átmeneti otthona)

Ezek közül csak a gyermekjóléti szolgálatok adatait tartalmazzák a táblázatok, mivel ezt az ellátást minden településen meg kell oldani, míg a napközbeni és átmeneti ellátási formákat a szociális törvény és a gyermekvédelmi törvény különbözőképpen sorolja be és teszi kötelezővé megszervezésüket. A nappali és az átmeneti gondoskodást nyújtó intézmények a szociális törvény szerint szakellátásnak minősülnek, míg a gyv. törvény szerint azok is alapellátások, de közülük csak a gyermekjóléti szolgáltatás végrehajtása kötelező minden település számára, a többi alapellátás lakosságszámhoz kötött.

A kiadvány szociális alapellátásokra vonatkozó részének forrása az OSAP 1832 nyilvántartási számú „Alapinformációk a szociális és gyermekellátást végző szervezetekről” című adatgyűjtés. Teljes körű felvétel, amelynek alapvető célja a szociális intézmények országos regiszterének létrehozása. Adatszolgáltatói köre az önkormányzatokra, a közigazgatási és a gyámhivatalokra terjed ki. Az egyes intézmények, szolgáltatások azonosítói a törzsszám (az adószám első nyolc számjegye), a KSH-azonosító, (székhely vagy telephely) a szervezet neve, címe, a működési kód (folyamatosan működő, szünetelő, új), a fenntartó kódja és azonosítója, valamint a szervezet által nyújtott ellátások típusai. Az ellátási típusok ezen a kérdőíven részletesebben szerepelnek, mint a Pénzügyminisztérium által megadott és az intézmények nyilvántartásainak alapját képező szakfeladatrend, de a két besorolás megfeleltethető egymásnak.

A kérdőíven azokra a kérdésekre is választ kérünk, hogy a települési önkormányzatok illetékességi területén milyen formában működnek az egyes alapellátások, és az ellátáshoz való hozzáférést szabályozzák-e az önkormányzatok saját rendeleteik útján.

A működtetés lehetséges formái a következők:

1. az önkormányzat kizárólagos fenntartásában
2. más önkormányzattal közös fenntartásban, társulásban, gesztortelepülésként
3. más önkormányzattal közös fenntartásban, társulásba bevont településként
4. ellátási szerződéssel, más önkormányzatok által fenntartott módon
ellátási szerződéssel, nem állami szervezettel, úgymint:
 - a) nonprofit szervezettel
 - b) egyházzal
 - c) egyéni vagy társas vállalkozással

Gesztortelepülésnek azt a települést nevezik, amely valamely önkormányzati társulási formában az adott szolgáltatást a társulás valamennyi tagja – a saját és az úgynevezett *bevont települések* – számára működteti.

Mivel a szolgáltatások nyújtásának többféle módját is meg lehetett jelölni (pl. egy város házi segítségnyújtást egyidőben működtethet saját fenntartásban és egyházzal kötött ellátási szerződés keretében is), a 18., 22., 26., 30. és a 34. számú táblákban *a fenntartói formákat tartalmazó oszlopok adatainak összege nem feltétlenül egyezik meg a települések számával.*

Fogalmak

Szociális étkeztetés keretében azoknak a szociálisan rászorultaknak a legalább napi egyszeri meleg étkeztetéséről kell gondoskodni, akik azt koruk, egészségi állapotuk vagy egyéb ok miatt önmaguknak, illetve eltartottjaiknak tartósan vagy átmeneti jelleggel nem képesek biztosítani.

Házi segítségnyújtás keretében kell gondoskodni azokról a személyekről, akik otthonukban önmaguk ellátására saját erőből nem képesek, és róluk nem gondoskodnak, valamint azokról a gyermekekről, akik részére nappali vagy bentlakásos intézményben történő állandó vagy időszakos ellátás nem biztosítható (pl. betegség miatt) és a szülők a gyermek napközbeni ellátását nem vagy csak részben tudják megoldani.

A 600 lakosnál kisebb településeken, illetve külterületi lakott helyeken az egyes alapellátásokat falugondnoki rendszerben működtetik.

A falugondnoki szolgáltatás célja az aprófalvak és a külterületi lakott helyek intézményhiányából eredő települési hátrányainak enyhítése, az alapvető szükségletek kielégítését segítő szolgáltatásokhoz, közszolgáltatáshoz, valamint egyes alapellátásokhoz való hozzájutás biztosítása. Hatszáz lakosnál kisebb településen az alapellátási feladatok falugondnoki szolgálat keretében is elláthatók.

A **családsegítés** a települési önkormányzat működési területén élő, szociális és mentálhigiénés problémák miatt veszélyeztetett, illetve krízishelyzetbe került személyek, családok életvezetési képességének megőrzését, a krízishelyzetek megszüntetését segíti elő, valamint az ilyen helyzethez vezető okok megelőzését szolgálja.

A **gyermekjóléti szolgálat** – összehangolva a gyermekeket ellátó egészségügyi és nevelési-oktatási intézményekkel, illetve szolgálatokkal – szervezési, szolgáltatási és gondozási feladatokat végez. A szolgálatok megszervezése és működtetése a gyermekvédelmi törvény értelmében a települési önkormányzatok alapfeladata. A szolgálatok alaptevékenységként térítésmentes gyermekjóléti szolgáltatásokat nyújtanak. Ide tartozik többek között a gyermek fejlődését biztosító támogatásokkal kapcsolatos tájékoztatás, a családtervezési és az ezzel összefüggő kérdésekkel kapcsolatos tanácsadás, a szociális válsághelyzetben lévő várandós anya segítése, a gyermekek veszélyeztetettségének megelőzése, családgondozás és utógondozás biztosítása, illetve segíti a nevelési-oktatási intézmény gyermekvédelmi feladatának ellátását. Ezeken felül nyilvántartást vezet a helyettes szülői férőhelyekről.

Gyermekjóléti szolgáltatás: A gyermek testi és lelki egészségének, családban történő nevelkedésének elősegítését, a gyermek veszélyeztetettségének megelőzését, a kialakult veszélyeztetettség megszüntetését, illetve a családjából kiemelt gyermek visszahelyezését célozza meg. A gyermekjóléti szolgáltatás keretében biztosítani kell a családgondozó tevékenységet, szolgáltatás közvetítésével segíteni a kliens hozzájutását a gyermekjóléti szolgálaton kívül elérhető szolgáltatásokhoz, megszervezni a szakmai fórumokat, a helyettes szülői hálózatot, valamint a gyermekek és fiatal felnőttek számára a szabadidős programokat. A gyermekjóléti szolgáltatás ezen alapfeladatokon túl olyan speciális szolgáltatásokat is magában foglalhat, mint a gyermekek utcai szociális gondozása, a lakótelepi gyerekek gondozása és a lelkisegély-telefon működtetése.

Szociális támogatások

A szociális támogatásokról szóló második rész forrása az OSAP 1206 nyilvántartási számú „Kimutatás a pénzben és természetben nyújtható támogatások adatairól” című éves, minden önkormányzatra kiterjedő adatgyűjtés. Az önkormányzatok által nyújtott *rendszeres* támogatások közül a munkanélküliek jövedelempótló támogatásáról, a rendszeres szociális segélyről, az időskorúak járadékáról és a rendszeres gyermekvédelmi támogatásról találhatók információk a kiadványban. A munkanélküliek jövedelempótló támogatására 2000. május 1-jétől új jogosultság nem állapítható meg, azonban ez a támogatás két éven keresztül nyújtható, néhányan még részesülnek ebben az ellátásban.

A rendszeres gyermekvédelmi támogatás 2001. január 1-jétől új elnevezést kapott, jelenleg kiegészítő családi pótlék címen folyósítják az önkormányzatok ezt az ellátást, változatlan tartalommal.

Az eseti jellegű szociális támogatások közül a kiadvány a három legjelentősebbéről, a lakásfenntartási támogatásról, az átmeneti segélyről és a rendkívüli gyermekvédelmi támogatásról közöl adatokat.

A rendszeres gyermekvédelmi támogatás és a rendkívüli gyermekvédelmi támogatás nyújtásáról a gyermekek védelméről és a gyámügyi igazgatásról szóló 1997. évi XXXI. törvény, a többi, alább felsorolt segélyfajtáról a szociális igazgatásról és szociális ellátásokról szóló 1993. évi III. törvény rendelkezik.

Fogalmak

Rendszeres szociális segély: a települési önkormányzat rendszeres szociális segélyt állapít meg annak a személynek, aki a 18. életévét betöltötte, aktív korú, de munkaképességét legalább 67%-ban elvesztette, illetve vakok személyi járadékában részesül, valamint aktív korú nem foglalkoztatott, feltéve, hogy megélhetése más módon nem biztosított.

Időskorúak járadéka: a megélhetést biztosító jövedelemmel nem rendelkező időskorú személyek részére nyújtott támogatás. A települési önkormányzat időskorúak járadékában részesíti azt a 62. életévét, illetve a reá irányadó nyugdíjkorhatárt betöltött személyt, akinek havi jövedelme, valamint saját és vele együtt lakó házastársa, élettársa jövedelme alapján számított egy főre jutó havi jövedelme nem haladja meg az öregségi nyugdíj mindenkori legkisebb összegének 80%-át, egyedülálló esetén 95%-át.

A kiegészítő családi pótlék (2001-ig azonos tartalommal, *rendszeres gyermekvédelmi támogatás* néven nyújtották) törvényben meghatározott célja, hogy elősegítse a gyermek családi környezetben történő ellátását, nevelését, hogy megelőzze a gyermek anyagi okok miatti kiemelését a családból. A települési önkormányzat képviselő-testülete a gyermeket rendszeres támogatásban részesíti, ha a gyermeket gondozó családban az egy főre jutó havi jövedelem összege nem haladja meg az öregségi nyugdíj mindenkori legkisebb összegét, és a családban történő nevelkedés nem áll a gyermek érdekével szemben.

Lakásfenntartási támogatást nyújthat az önkormányzat a rendeletében meghatározott mértékben, ha a lakásfenntartás havi költsége eléri/meghaladja a háztartás havi összjövedelmének 35%-át, illetve a fűtési költségek havi összege eléri vagy meghaladja a háztartás összjövedelmének 20%-át, és az egy főre jutó havi jövedelem nem haladja meg az öregségi nyugdíj mindenkori legkisebb összegének kétszeresét.

Átmeneti segély: a települési önkormányzat képviselő-testülete a létfenntartást veszélyeztető, rendkívüli élethelyzetbe került, valamint időszakosan vagy tartósan létfenntartási gonddal küzdő személyek részére a rendeletében meghatározott átmeneti segítyt nyújt. Átmeneti segély pénzügyi tevékenységnek nem minősülő kamatmentes kölcsön formájában is nyújtható. Az átmeneti segély adható alkalmanként és havi rendszerességgel. Elsősorban azokat a személyeket indokolt átmeneti segélyben részesíteni, akik önmaguk, illetve családjuk létfenntartásáról más módon nem tudnak gondoskodni, vagy alkalmanként jelentkező többletkiadások – különösen betegség, elemi kár – miatt anyagi segítségre szorulnak.

Rendkívüli gyermekvédelmi támogatásban az önkormányzat elsősorban azokat a gyerekeket részesíti, akiknek az ellátásáról családjuk más módon nem tud gondoskodni, illetve a családjuk alkalmankénti többletkiadások miatt anyagi segítségre szorul.